

**BANCO CENTRAL DE RESERVA DEL PERÚ**  
**SUCURSAL IQUITOS**



**UCAYALI: Síntesis de Actividad Económica**  
**FEBRERO 2024<sup>1</sup>**

**Departamento de Estudios Económicos**

---

<sup>1</sup> En el presente informe participaron Mario López y Fritz Alva.

## ÍNDICE

*Página*

<b>RESUMEN EJECUTIVO.....</b>	<b>3</b>
<b>I. ACTIVIDAD PRODUCTIVA.....</b>	<b>5</b>
1. Actividad primaria.....	5
1.1. Sector agropecuario.....	5
1.2. Sector pesca.....	6
1.3. Sector Minería.....	7
2. Otros indicadores sectoriales.....	9
2.1 Sector manufactura.....	9
2.2 Arribos de turistas a los establecimientos de hospedaje.....	10
<b>II. ASPECTOS LABORALES.....</b>	<b>10</b>
1. Empleo.....	10
<b>III. SECTOR EXTERNO.....</b>	<b>11</b>
1. Exportaciones.....	11
<b>IV. CRÉDITO Y DEPÓSITOS.....</b>	<b>12</b>
1. Crédito.....	12
2. Depósitos.....	14
<b>V. EJECUCIÓN DEL PRESUPUESTO DE GASTOS DEL GOBIERNO GENERAL.....</b>	<b>16</b>
1. Gasto corriente no financiero.....	16
2. Inversión pública.....	16
<b>VI. ANEXOS.....</b>	<b>18</b>

## RESUMEN EJECUTIVO

---

### Principales hechos de importancia

- El sector **agropecuario** se redujo en 7,0 por ciento interanual en febrero, influyendo el desempeño negativo tanto del subsector agrícola como pecuario; contrariamente, **minería** creció en 89,4 por ciento interanual en febrero, debido a la mayor producción de gas natural (495,2 por ciento) y de petróleo crudo (98,5 por ciento).
- En **otros indicadores** de actividad económica, crecieron inversión pública (75,2 por ciento), créditos de consumo (7,9 por ciento), crédito total (6,7 por ciento) y créditos hipotecarios (4,3 por ciento). Contrariamente, manufactura no primaria se redujo en 2,5 por ciento.

### Actividad primaria

- El sector **agropecuario** se redujo en 7,0 por ciento interanual en febrero, influyendo el desempeño negativo tanto del subsector agrícola como pecuario, vinculado a menores áreas cosechadas de cultivos orientados a la industria.
- El sector **pesca** se redujo en 42,5 por ciento interanual en febrero, debido al menor desembarque de pescado en estado fresco, principalmente. Asimismo, para el periodo enero-febrero del 2024, acumula una caída de 61,2 por ciento comparado con similar periodo del año anterior.
- El sector **minería** creció en 89,4 por ciento interanual en febrero, debido a la mayor producción de gas natural (495,2 por ciento) y de petróleo crudo (98,5 por ciento). Sin embargo, la producción de líquidos de gas natural se redujo en 48,8 por ciento.

### Otros indicadores de actividad económica

- La **manufactura** experimentó una caída del 2,5 por ciento interanual en febrero, debido al desempeño negativo de la industria no primaria; contrariamente, en el periodo enero-febrero, la producción acumula un crecimiento de 1,6 por ciento interanual.
- El número de **arribos de turistas a los establecimientos de hospedaje**, en diciembre de 2023, se redujo en 17,0 por ciento con respecto a diciembre de 2022, ante los menores arribos de turistas nacionales. El turismo interno decreció en 17,6 por ciento; mientras que, el turismo receptivo creció en 2,3 por ciento.
- El **empleo** privado formal en Ucayali, según la planilla electrónica, registró una caída de 0,5 por ciento interanual en diciembre de 2023, explicada por el menor requerimiento de trabajadores en dos de las siete ramas de actividad económica: agrícola (-19,2 por ciento) y manufactura (-4,0 por ciento).
- El **crédito total** registró un incremento de 6,7 por ciento interanual en febrero y un saldo de S/ 2 331 millones, de los cuales, el 98,7 por ciento se encuentra colocado en moneda nacional. Según tipo de crédito, destaca el crecimiento del segmento personas: donde los créditos del tipo consumo crecieron 7,9 por ciento y los créditos hipotecarios se incrementaron en 4,3 por ciento; asimismo, en el segmento empresas se incrementó en 6,2 por ciento.

- La **inversión pública** se incrementó en 75,2 por ciento interanual en febrero, debido al mayor dinamismo en los tres niveles de gobierno; así, en el Gobierno Nacional creció 166,4 por ciento, en el Gobierno Regional aumentó en 72,9 por ciento y en los Gobiernos Locales se incrementó en 55,6 por ciento.
- En el acumulado al mes de febrero, en Ucayali se ejecutó el 6,0 por ciento del presupuesto institucional modificado (PIM); así, el Gobierno Regional alcanzó el 7,6 por ciento; el Gobierno Nacional el 4,5 por ciento de ejecución; y los Gobiernos Locales el 4,3 por ciento.

Los proyectos con mayor monto mensual devengado, por nivel de gobierno, son los siguientes:

- El **Gobierno Nacional** invirtió S/ 3,1 millones en el mejoramiento del servicio eléctrico mediante central solar-eólica, en el distrito de Masisea; entre otros. El **Gobierno Regional** invirtió S/ 4,7 millones en la instalación de los servicios de educación básica regular secundaria en los caseríos de Shambo, Nolberth del Alto Uruya y Nueva Mériba, en el distrito de Padre Abad, Irazola y Curimaná; S/ 2,0 millones en la ampliación de la capacidad operativa del equipo mecánico de la dirección regional de transporte y comunicaciones del Gobierno Regional de Ucayali, en el distrito de Callería; S/ 1,9 millones en el mejoramiento de la sede central de las direcciones regionales adscritas en la provincia de Coronel Portillo del Gobierno Regional de Ucayali; entre otros. Los **Gobiernos Locales** invirtieron S/ 1,8 millones en la adquisición de maquinaria, en la municipalidad distrital de Yarinacocha; S/ 1,2 millones en el mejoramiento del servicio de movilidad urbana, en el distrito de Callería; entre otros.

**Cuadro N° 1**  
**UCAYALI: OTROS INDICADORES DE ACTIVIDAD ECONÓMICA**  
(Variación % respecto a similar mes del año anterior)

	Set.23	Oct.23	Nov.23	Dic.23	Ene.24	Feb.24
Producción industrial 1/	↓ -50,5	↓ -6,2	↓ -30,9	↑ 17,4	↑ 6,2	↓ -2,5
Arribos a los establecimientos de hospedaje	↓ -14,2	↓ -17,7	↓ -10,9	↓ -17,0	n.d.	n.d.
Crédito total	↑ 7,3	↑ 6,1	↑ 4,9	↑ 4,2	↑ 4,5	↑ 6,7
Créditos de consumo	↑ 18,4	↑ 16,9	↑ 15,2	↑ 11,1	↑ 8,8	↑ 7,9
Crédito hipotecario	↑ 6,2	↑ 6,7	↑ 7,3	↑ 6,4	↑ 4,3	↑ 4,3
Inversión pública 1/	↓ -16,8	↑ 24,6	↑ 13,9	↑ 121,1	↑ 297,7	↑ 75,2

1/ En términos reales.

Fuentes: SBS y AFP, MEF, MINCETUR y DIREPRO y empresas.

Elaboración: BCRP, Sucursal Iquitos. Departamento de Estudios Económicos.

## I. ACTIVIDAD PRODUCTIVA

### 1. Actividad primaria

#### 1.1. Sector agropecuario

- La actividad agropecuaria se redujo en 7,0 por ciento interanual en febrero, influyendo el desempeño negativo tanto del subsector agrícola como pecuario, vinculado a menores áreas cosechadas de cultivos orientados a la industria. Asimismo, en el periodo enero-febrero, la producción agropecuaria acumula una caída de 11,2 por ciento interanual.

**Cuadro N° 2**  
**UCAYALI: PRODUCCIÓN DE PRINCIPALES PRODUCTOS AGROPECUARIOS <sup>1/</sup>**  
(Toneladas)

Sub-sectores	Estructura Porcentual 2019 <sup>2/</sup>	Febrero				Enero - Febrero			
		2023	2024	Var. %	Contribución <sup>3/</sup>	2023	2024	Var. %	Contribución <sup>3/</sup>
<b>AGRÍCOLA</b>	<b>82,9</b>			<b>-7,4</b>	<b>-6,7</b>			<b>-12,3</b>	<b>-10,9</b>
<b>Orientado a la industria</b>	<b>33,1</b>			<b>-17,2</b>	<b>-7,3</b>			<b>-24,0</b>	<b>-10,7</b>
Caña de azúcar	0,1	380	257	-32,5	0,0	1 575	618	-60,7	-0,1
Palma aceitera	17,1	58 925	50 543	-14,2	-4,8	118 211	101 492	-14,1	-4,7
Maíz amarillo duro	2,6	5 127	4 347	-15,2	-1,0	14 338	7 364	-48,6	-4,2
Cacao	13,3	228	70	-69,1	-1,5	554	173	-68,7	-1,8
<b>Orientado al mercado interno</b>	<b>49,8</b>			<b>1,3</b>	<b>0,6</b>			<b>-0,4</b>	<b>-0,2</b>
Arroz cáscara	11,3	10 298	9 958	-3,3	-0,5	17 452	16 331	-6,4	-0,8
Yuca	4,8	6 827	9 298	36,2	1,5	11 047	16 062	45,4	1,5
Plátano	14,9	21 221	26 674	25,7	3,4	42 969	53 930	25,5	3,4
Naranja	0,6	1 486	815	-45,2	-0,5	2 618	1 414	-46,0	-0,5
Papaya	1,7	5 167	4 178	-19,1	-0,5	10 498	8 484	-19,2	-0,5
Café	10,1	0	0	-	-	0	0	-	-
Otros cultivos	6,3	16 016	10 950	-27,1	-2,8	31 677	21 500	-31,2	-3,3
<b>PECUARIO</b>	<b>17,1</b>			<b>-2,9</b>	<b>-0,3</b>			<b>-2,7</b>	<b>-0,3</b>
Carne de aves <sup>4/</sup>	11,2	698	660	-5,5	-0,3	1 847	1 756	-4,9	-0,3
Carne de porcino <sup>4/</sup>	0,6	84	89	5,5	0,0	164	174	5,8	0,0
Carne de vacuno <sup>4/</sup>	2,7	303	313	3,2	0,1	550	578	5,1	0,1
Huevo	1,8	293	280	-4,4	-0,1	593	571	-3,8	-0,1
Leche	0,7	366	325	-11,1	-0,1	702	610	-13,0	-0,1
Otros <sup>4/</sup>	0,1	5	5	0,7	0,0	9	10	3,6	0,0
<b>SECTOR AGROPECUARIO</b>	<b>100,0</b>			<b>-7,0</b>	<b>-7,0</b>			<b>-11,2</b>	<b>-11,2</b>

1/ Cifras preliminares.

2/ Estimado a precios de 2007.

3/ En base a la estructura porcentual de similar periodo de 2020.

4/ Peso de animales en pie.

Fuente: DRAU y MIDAGRI.

Elaboración: BCRP, Sucursal Iquitos. Departamento de Estudios Económicos.

- El subsector agrícola registró una caída de 7,4 por ciento interanual en febrero, inducido por la menor producción de palma aceitera, cacao y maíz amarillo, principalmente, debido a factores climáticos desfavorables (exceso de lluvias), enfermedades (monilla) y menores siembras en periodos previos. Este periodo se caracterizó por cielo parcialmente nublado, con lluvias intensas y periodo de la creciente del caudal del río Ucayali. Asimismo, en el periodo enero-febrero, la producción agrícola acumuló una caída de 12,3 por ciento interanual.
- El subsector pecuario decreció en 2,9 por ciento interanual en febrero, ante la menor producción de carne de aves, huevo y leche; con ello, en el periodo enero-febrero, la producción pecuaria acumula una reducción de 2,7 por ciento interanual.

- En el periodo agosto-febrero de la campaña 2023-2024, la superficie sembrada se redujo en 29,4 por ciento (9 882 hectáreas menos) frente a similar periodo de la campaña anterior, debido a la reducción de la frontera agrícola de yuca (poca disponibilidad de semilla vegetativa y de terrenos aptos), maíz amarillo (exceso de lluvias y poca disponibilidad de granos botánicas) y palma aceitera (poca disponibilidad de plántones), principalmente.

**Cuadro N° 3**  
**UCAYALI: SUPERFICIE SEMBRADA 1/**  
(Hectáreas)

	Campaña Agrícola <sup>2/</sup>		Variación	
	2022/2023	2023/2024	Absoluta	Porcentual
<b>CULTIVOS TRANSITORIOS</b>	<b>28 233</b>	<b>18 511</b>	<b>-9 722</b>	<b>- 34,4</b>
Arroz cáscara	10 078	10 629	551	5,5
Maíz amarillo	8 288	4 371	-3 917	- 47,3
Piña	285	81	- 204	- 71,6
Yuca	7 625	2 518	-5 107	- 67,0
Frijol grano seco	195	107	- 88	- 45,1
Frijo chiclayo	33	66	33	100,0
Otros	1 729	739	- 990	- 57,3
<b>CULTIVOS PERMANENTES</b>	<b>5 357</b>	<b>5 196</b>	<b>- 160</b>	<b>- 3,0</b>
Palma aceitera	1 425	598	- 827	- 58,0
Papaya	882	459	- 423	-48,0
Plátano	1 641	1 166	- 475	- 28,9
Café	60	72	12	-
Otros	1 349	2 902	1 553	115,1
<b>Total</b>	<b>33 590</b>	<b>23 707</b>	<b>-9 882</b>	<b>- 29,4</b>

1/ Cifras preliminares.

2/ De agosto a febrero.

Fuente: DRAU.

Elaboración: BCRP, Sucursal Iquitos. Departamento de Estudios Económicos.

## 1.2. Sector pesca

- El sector pesca se redujo en 42,5 por ciento interanual en febrero, debido al menor desembarque de pescado en estado fresco, principalmente. Asimismo, para el periodo enero-febrero del 2024, acumula una caída de 61,2 por ciento comparado con similar periodo del año anterior.

**Cuadro N° 4**  
**UCAYALI: PRODUCCIÓN PESQUERA <sup>1/</sup>**  
(Toneladas)

	Febrero		Var. %	Enero - Febrero		Var. %
	2023	2024		2023	2024	
<b>Consumo Humano</b>	<b>147</b>	<b>84</b>	<b>- 42,8</b>	<b>369</b>	<b>142</b>	<b>-61,5</b>
<b>Fresco</b>	<b>97</b>	<b>55</b>	<b>- 43,5</b>	<b>233</b>	<b>97</b>	<b>-58,4</b>
Bagre	0	0	-	1	0	-100,0
Ractacara	4	3	- 24,4	20	3	-83,0
Boquichico	14	5	-63,7	30	10	-67,5
Palometa	4	0	-90,4	4	1	-88,5
Chiu Chiu	27	2	-94,0	53	3	-94,7
Sardina	1	1	46,9	1	2	8,8
Otras especies	48	44	- 8,3	124	79	-36,3
<b>Seco salado</b>	<b>51</b>	<b>30</b>	<b>- 41,6</b>	<b>136</b>	<b>45</b>	<b>-66,9</b>
<b>SECTOR PESCA <sup>2/</sup></b>			<b>- 42,5</b>			<b>-61,2</b>

1/ Cifras preliminares.

2/ Estimado a precios de 2007.

Fuente: DIREPRO.

Elaboración: BCRP, Sucursal Iquitos. Departamento de Estudios Económicos.

### 1.3. Sector Minería

- La producción fiscalizada de hidrocarburos creció en 89,4 por ciento interanual en febrero, debido a la mayor producción de gas natural (495,2 por ciento) y de petróleo crudo (98,5 por ciento). Sin embargo, la producción de líquidos de gas natural se redujo en 48,8 por ciento.

**Cuadro N° 5**  
**UCAYALI: PRODUCCIÓN DE HIDROCARBUROS<sup>1/</sup>**  
(Variación % real respecto a similar periodo del año anterior)

Hidrocarburos	Estructura Porcentual 2020	Febrero				Enero - Febrero			
		2023	2024	Var. %	Contribución 3/	2023	2024	Var. %	Contribución3/
Líquidos de GN (miles barriles)	16,1	4	2	-48,8	-9,6	10	5	-50,8	-7,8
Petróleo (miles de barriles)	74,7	13	27	98,5	74,2	39	58	51,2	35,7
Gas natural (millones de pies cúbicos)	9,2	26	154	495,2	24,8	239	344	44,4	6,6
<b>SECTOR MINERÍA<sup>2/</sup></b>	<b>100,0</b>			<b>89,4</b>	<b>89,4</b>			<b>34,5</b>	<b>34,5</b>

1/ Cifras preliminares.

2/ Estimado a precios de 2007.

3/ En base a la estructura porcentual de similar periodo de 2020.

Fuente: Perúpetro S.A.

Elaboración: BCRP, Sucursal Iquitos. Departamento de Estudios Económicos.

- En el periodo enero-febrero, la producción fiscalizada de hidrocarburos acumula un crecimiento de 34,5 por ciento interanual, explicada por la mayor producción de petróleo crudo (51,2 por ciento) y de gas natural (44,4 por ciento); este último, debido a su mayor utilización para producir energía eléctrica por parte del Comité de Operación Económica del Sistema Interconectado Nacional (COES). Sin embargo, la producción de líquidos de gas natural se redujo en 50,8 por ciento.

**Gráfico N° 1**  
**UCAYALI: PRODUCCIÓN DE HIDROCARBUROS**  
(Var % respecto similar período del año anterior)

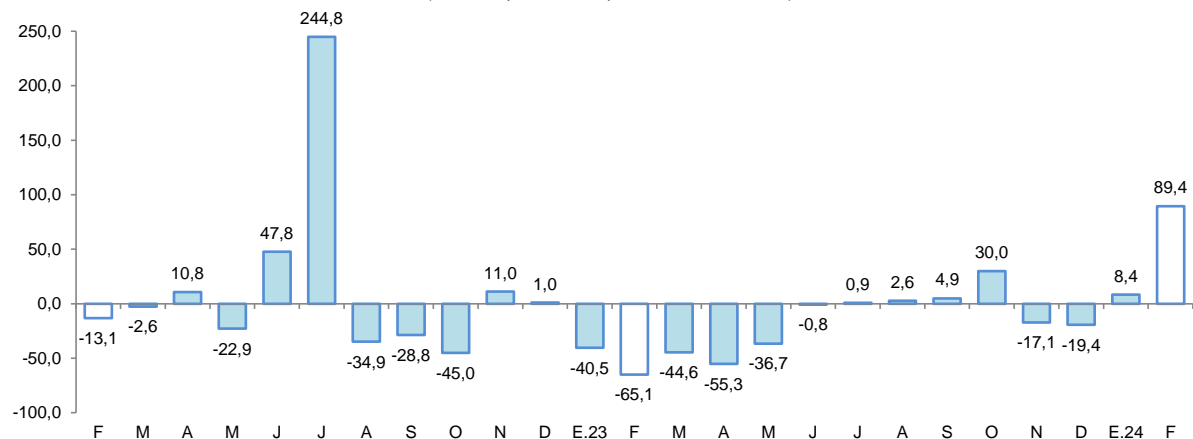

Fuente: Perúpetro S.A.

Elaboración: BCRP, Sucursal Iquitos. Departamento de Estudios Económicos.

Gráfico N° 2

**UCAYALI: PRODUCCIÓN DE LÍQUIDOS GAS NATURAL**  
(Var. % respecto a similar periodo del año anterior)

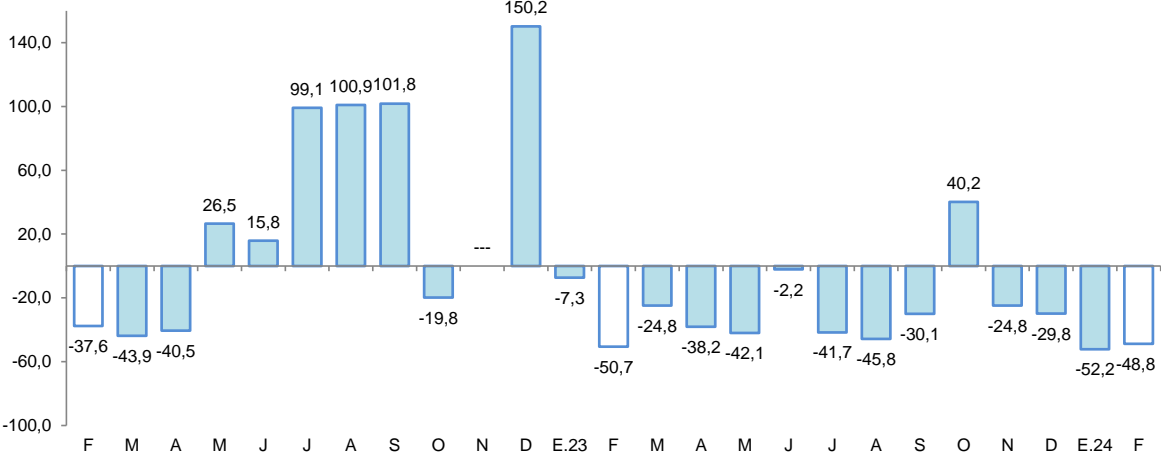

Fuente: Perúpetro S.A.  
Elaboración: BCRP, Sucursal Iquitos. Departamento de Estudios Económicos.

Gráfico N.º 3

**UCAYALI: PRODUCCIÓN DE PETROLEO CRUDO**  
(Var % respecto similar periodo del año anterior)

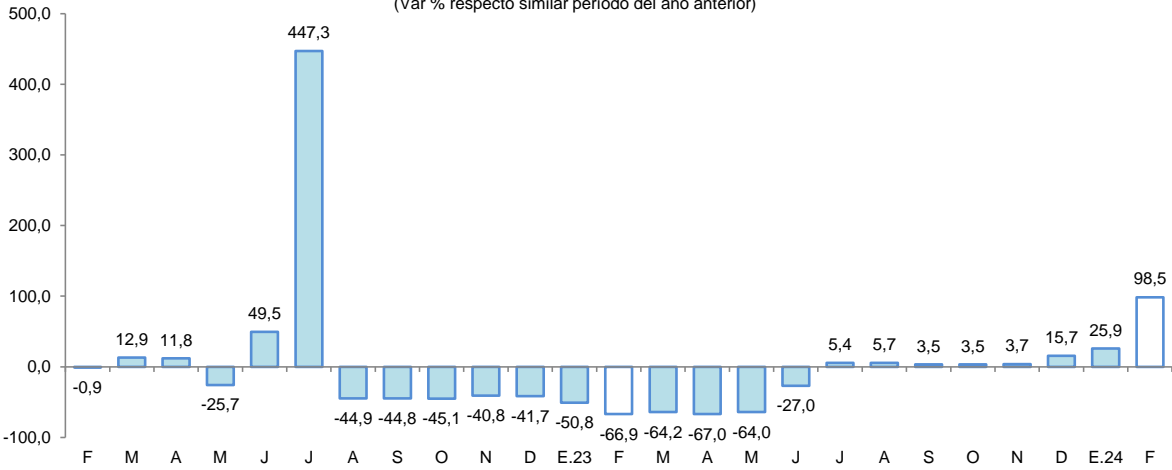

Fuente: Perúpetro S.A.  
Elaboración: BCRP, Sucursal Iquitos. Departamento de Estudios Económicos.

Gráfico N.º 4

**UCAYALI: PRODUCCIÓN DE GAS NATURAL**  
(Var. % respecto similar periodo del año anterior)

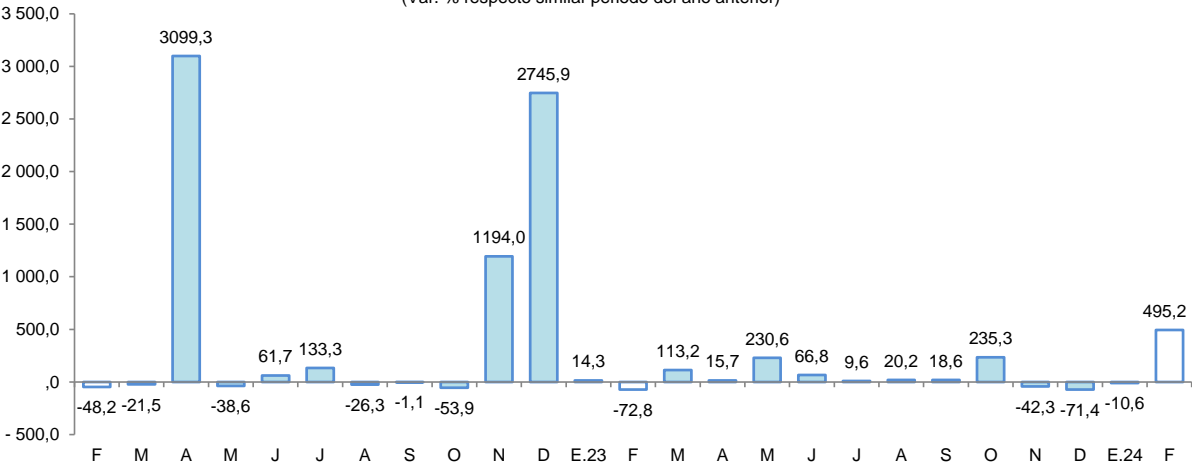

Fuente: Perúpetro S.A.  
Elaboración: BCRP, Sucursal Iquitos. Departamento de Estudios Económicos.





## 2. Otros indicadores sectoriales

### 2.1 Sector manufactura

- La actividad manufacturera experimentó una caída del 2,5 por ciento interanual en febrero, debido al desempeño negativo de la industria no primaria; contrariamente, en el periodo enero-febrero, la producción acumula un crecimiento de 1,6 por ciento interanual.

**Cuadro N° 6**  
**UCAYALI: ÍNDICE DE VOLUMEN FÍSICO MANUFACTURERO 1/**  
(Var. % real respecto a similar periodo del año anterior)

Ramas de actividad	Estructura Porcentual 2017 <sup>2/</sup>	Febrero		Enero - Febrero	
		Var. %	Contribución <sup>3/</sup>	Var. %	Contribución <sup>3/</sup>
<b>MANUFACTURA PRIMARIA</b>	<b>13,5</b>	-	-	-	-
Refinación de petróleo	13,5	-	-	-	-
<b>MANUFACTURA NO PRIMARIA</b>	<b>86,5</b>	<b>-2,5</b>	<b>-2,5</b>	<b>1,6</b>	<b>1,6</b>
Bebidas malteadas	70,8	7,6	4,0	5,3	3,3
Bebidas gaseosas	2,3	52,1	1,3	33,9	1,0
Madera aserrada	10,4	-17,3	-7,8	-7,5	-2,7
Calaminas	0,2	-	-	-	-
Clavos para madera	0,0	-	-	-	-
<b>SECTOR MANUFACTURA</b>	<b>100,0</b>	<b>-2,5</b>	<b>-</b>	<b>1,6</b>	<b>-</b>

1/ Cifras preliminares.

2/ Estimado a precios de 2007.

3/ En base a la estructura porcentual de similar periodo de 2020.

Fuente: DIREPRO y Empresas.

Elaboración: BCRP, Sucursal Iquitos. Departamento de Estudios Económicos.

- La industria primaria no registró indicador de comportamiento mensual en febrero, debido al cierre de la planta de refinación de derivados de petróleo crudo desde el cuarto trimestre de 2018, por falta de materia prima (petróleo crudo).
- La industria no primaria se contrajo en 2,5 por ciento interanual en febrero, a causa de la menor producción de madera aserrada; no obstante, en el periodo enero-febrero registra una expansión de 1,6 por ciento interanual, explicada por la mayor producción de bebidas malteadas y bebidas gaseosas.

**Gráfico N° 5**

**UCAYALI: IVF MANUFACTURA NO PRIMARIA**  
(Var. % real respecto a similar periodo del año anterior)

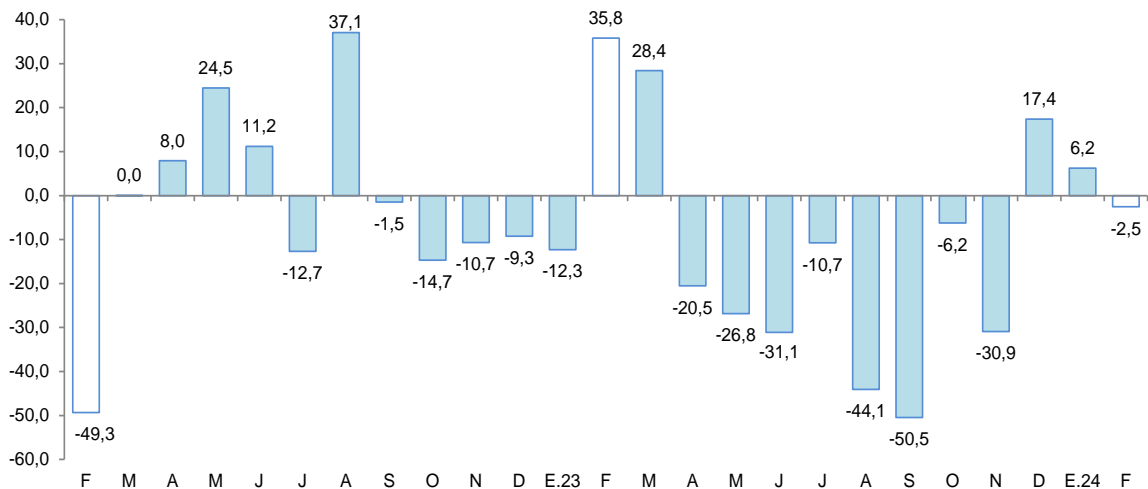

Fuente: DIREPRO y Empresas.

Elaboración: BCRP, Sucursal Iquitos. Departamento de Estudios Económicos.

## 2.2 Arribos de turistas a los establecimientos de hospedaje

- Según cifras del MINCETUR, el número de arribos de turistas a los establecimientos de hospedaje, en diciembre de 2023, se redujo en 17,0 por ciento con respecto a diciembre de 2022, ante los menores arribos de turistas nacionales. El turismo interno decreció en 17,6 por ciento; mientras que, el turismo receptivo creció en 2,3 por ciento.
- En el periodo enero-diciembre de 2023, el número de arribos de turistas a los establecimientos de hospedaje decreció en 17,1 por ciento interanual, ante los menores arribos de turistas nacionales (-17,9 por ciento); ya que los extranjeros aumentaron en 3,4 por ciento.

**Gráfico N° 6**  
**UCAYALI: ARRIBOS A ESTABLECIMIENTOS DE HOSPEDAJE**  
(Variación %)

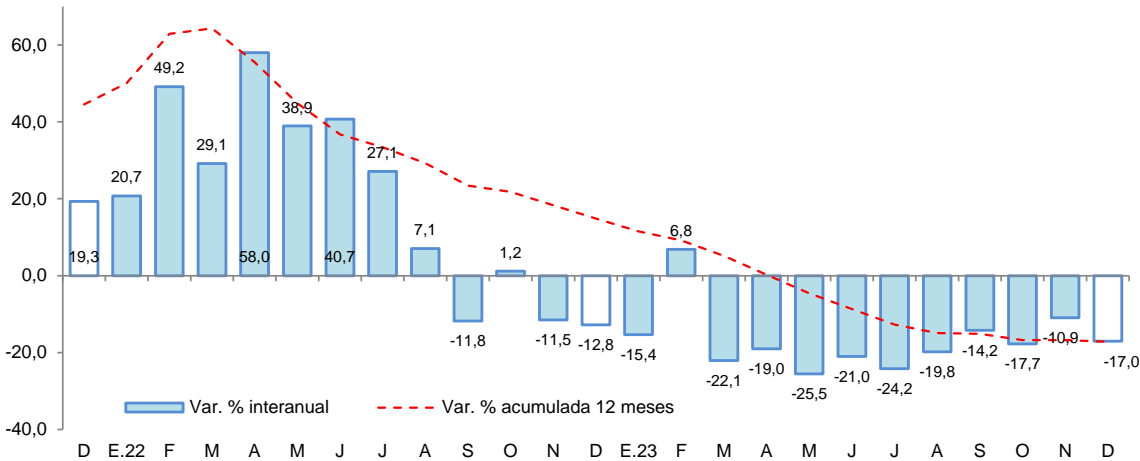

Fuente: MINCETUR.

## II. ASPECTOS LABORALES

### 1. Empleo

- El empleo privado formal en Ucayali, según la planilla electrónica, registró una caída de 0,5 por ciento interanual en diciembre de 2023, explicada por el menor requerimiento de trabajadores en dos de las siete ramas de actividad económica: agrícola (-19,2 por ciento) y manufactura (-4,0 por ciento).

**Cuadro N° 7**  
**UCAYALI: TRABAJADORES ASALARIADOS PRIVADOS FORMALES**  
(número de trabajadores)

Rama de Actividad	Diciembre		
	2022	2023	Var. %
Agrícola	5 078	4 101	-19,2
Minería	258	276	7,0
Manufactura	4 050	3 886	-4,0
Construcción	1 703	1 894	11,2
Comercio	9 544	9 619	0,8
Servicios	13 608	13 947	2,5
Otros	697	1 051	50,8
<b>Total</b>	<b>34 938</b>	<b>34 774</b>	<b>-0,5</b>

Fuente: Planilla Electrónica - PLAME y T-Registro.

Gráfico N° 7

**UCAYALI: TRABAJADORES ASALARIADOS PRIVADOS FORMALES**  
(Var. % respecto a similar periodo del año anterior)

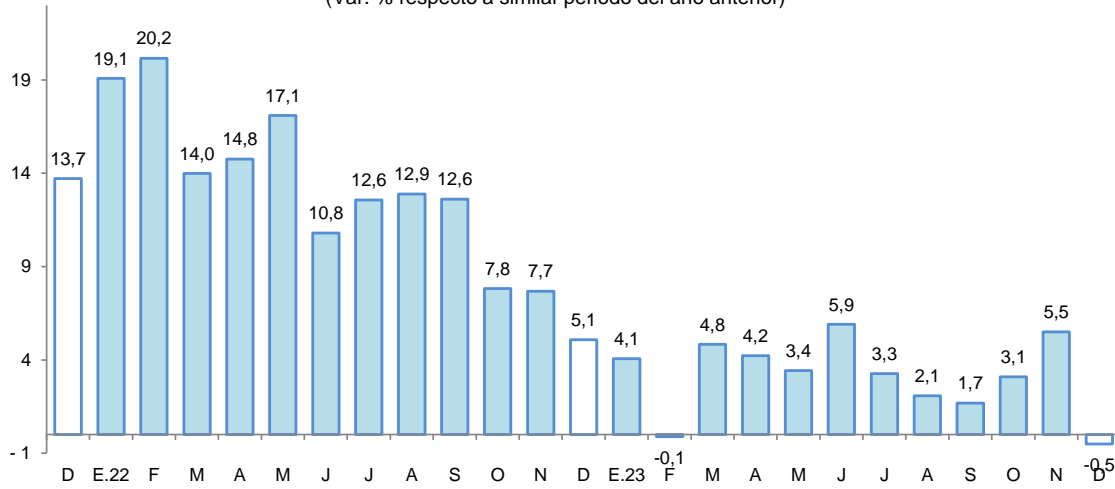

Fuente: MTPE - Planilla electrónica - PLAME - T-Registro.

### III. SECTOR EXTERNO

#### 1. Exportaciones

- Las exportaciones totalizaron US \$7,0 millones en el mes de febrero, generando una disminución de 15,7 por ciento interanual, consecuencia de las menores ventas de maderas y sus manufacturas, principalmente. Asimismo, durante el periodo enero-febrero se acumuló una contracción de 30,5 por ciento con respecto a similar periodo del año anterior.

Cuadro N° 8

**UCAYALI: EXPORTACIONES POR GRUPO DE PRODUCTOS <sup>1/</sup>**  
(Valor FOB en millones de US\$)

TIPO	Estructura % 2020	Febrero			Enero-Febrero		
		2023	2024	Var. %	2023	2024	Var. %
<b>PRODUCTOS NO TRADICIONALES</b>	<b>99,9</b>	<b>8,2</b>	<b>7,0</b>	<b>-14,6</b>	<b>21,0</b>	<b>14,6</b>	<b>-30,5</b>
Agropecuarios	67,1	5,5	5,2	-5,5	16,2	11,0	-32,1
Pesqueros	0,1	0,0	0,0	-	0,0	0,0	-
Maderas y sus manufacturas	32,5	2,6	1,8	-30,8	4,5	3,6	-20,0
Resto	0,2	0,1	0,0	-100,0	0,3	0,0	-100,0
<b>OTRAS EXPORTACIONES</b>	<b>0,1</b>	<b>0,0</b>	<b>0,0</b>	<b>-</b>	<b>0,0</b>	<b>0,0</b>	<b>-</b>
<b>TOTAL</b>	<b>100,0</b>	<b>8,3</b>	<b>7,0</b>	<b>-15,7</b>	<b>21,0</b>	<b>14,6</b>	<b>-30,5</b>

1/ Cifras preliminares.

Fuente: SUNAT

Elaboración: BCRP, Sucursal Iquitos. Departamento de Estudios Económicos.

- Las exportaciones de productos no tradicionales en febrero disminuyeron un 14,6 por ciento interanual, debido a menores ventas de aceite crudo de palma, madera aserrada y moldurada, principalmente. A su vez, durante el periodo enero-febrero, se registró una disminución de 30,5 por ciento en términos interanuales, explicado por las menores ventas, también, de aceite crudo de palma, madera aserrada y moldurada.



- En el mes de febrero, los principales mercados de destino fueron: México (65,0 por ciento), Malasia (6,0 por ciento), Italia (4,9 por ciento), República Dominicana (4,7 por ciento) y Francia (4,4 por ciento). El primero adquirió aceite crudo de palma y madera aserrada; el segundo, cacao en grano; el tercero, cacao en grano; el cuarto, madera aserrada; y el quinto, madera *decking* y tablillas.
- Asimismo, las exportaciones en febrero se efectuaron en su totalidad a través de la aduana de Marítima del Callao (100,0 por ciento). Esta registra mayores movimientos en aceite crudo de palma y madera aserrada.

## IV. CRÉDITO Y DEPÓSITOS

### 1. Crédito

- El crédito registró un incremento de 6,7 por ciento interanual en febrero y un saldo de S/ 2 331 millones, de los cuales, el 98,7 por ciento se encuentra colocado en moneda nacional.
- Por tipo de institución financiera, el crédito en la banca múltiple, que cuenta con la participación del 62,0 por ciento del crédito total, registró un incremento de 6,5 por ciento interanual. Por su lado, las instituciones no bancarias registraron una recuperación de 0,6 por ciento interanual, donde destaca el resultado de las cajas municipales (1,1 por ciento) y de las empresas financieras (0,9 por ciento); mientras que, las cajas rurales (-10,1 por ciento) y empresas de créditos (-18,7 por ciento) sufrieron caídas.

**Cuadro N° 9**  
**Ucayali: Crédito Nominal - Febrero 2024**

	Estructura % Feb-24	Saldo en millones de soles		Tasa de crecimiento (%)	
		Ene-24	Feb-24	Mes	12 Meses
<b>Banco de la Nación</b>	<b>9,9</b>	<b>227</b>	<b>230</b>	<b>1,3</b>	<b>31,6</b>
<b>Agrobanco</b>	<b>0,5</b>	<b>12</b>	<b>12</b>	<b>3,3</b>	<b>-0,3</b>
<b>Banca Múltiple</b>	<b>62,0</b>	<b>1 419</b>	<b>1 446</b>	<b>1,9</b>	<b>6,5</b>
<b>Instituciones No Bancarias</b>	<b>27,6</b>	<b>633</b>	<b>643</b>	<b>1,6</b>	<b>0,6</b>
Financieras	9,0	210	209	-0,5	0,9
Cajas Municipales	18,0	407	419	2,8	1,1
Cajas Rurales	0,4	9	9	0,5	-10,1
Empresas de Créditos	0,3	7	7	-0,9	-18,7
Arrendamiento Financiero	0,0	0	0	-	-
<b>TOTAL</b>	<b>100,0</b>	<b>2 291</b>	<b>2 331</b>	<b>1,7</b>	<b>6,7</b>
<b>Empresas</b>	<b>56,8</b>	<b>1 289</b>	<b>1 325</b>	<b>2,8</b>	<b>6,2</b>
<b>Personas</b>	<b>43,2</b>	<b>1 002</b>	<b>1 006</b>	<b>0,4</b>	<b>7,4</b>
Consumo	37,3	867	870	0,4	7,9
Hipotecario	5,8	135	136	0,4	4,3
MN	98,7	2 259	2 300	1,8	7,1
ME	1,3	32	31	-4,3	-15,8
ME (Mill. US\$)		8	8	-3,7	-15,2

Fuente: SBS y AFP

Elaboración: BCRP - Sucursal Iquitos. Departamento de Estudios Económicos.

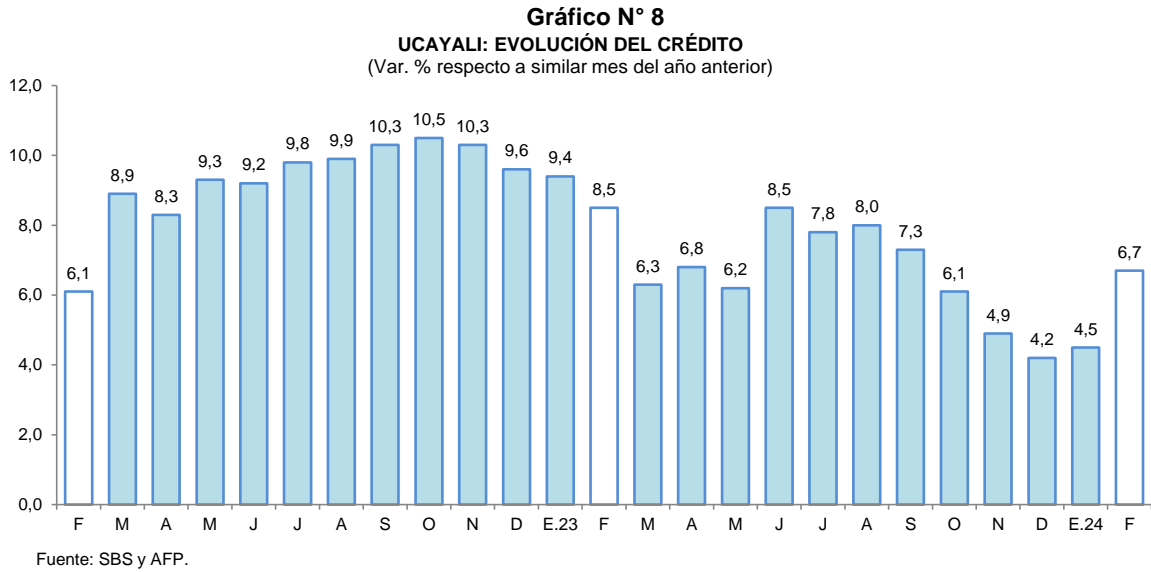

- Según tipo de crédito, destaca el crecimiento del segmento personas: donde los créditos del tipo consumo crecieron 7,9 por ciento y los créditos hipotecarios se incrementaron en 4,3 por ciento; asimismo, en el segmento empresas se incrementó en 6,2 por ciento.
- La ratio crédito/depositos pasó de 1,70 en febrero de 2023 a 1,75 en febrero de 2024, es decir, se incrementó en 0,05 puntos porcentuales; además, una ratio mayor que la unidad indica que Ucayali es un demandante neto de crédito.
- Por tipo de moneda, las colocaciones en moneda nacional registraron un aumento de 7,1 por ciento; mientras que, en moneda extranjera se redujeron en 15,8 por ciento; con ello, la participación relativa del crédito en soles (98,7 por ciento del total) creció en 0,4 puntos porcentuales frente a la participación del crédito en moneda extranjera (1,3 por ciento).

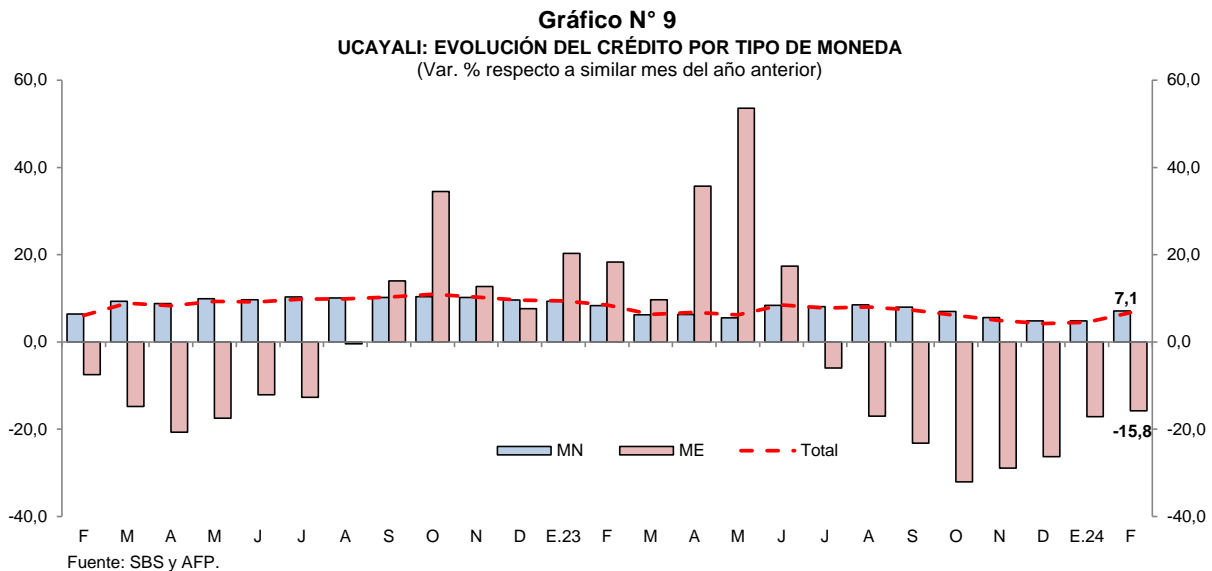

- La tasa de morosidad en enero de 2024 fue de 8,4 por ciento, mayor en 1,6 puntos porcentuales a la registrada en similar mes del año anterior. Por su lado, la tasa de morosidad de las cajas municipales (7,1 por ciento) fue mayor en 2,5 puntos porcentuales; y en la banca múltiple (9,4 por ciento) se incrementó en 1,7 puntos porcentuales respecto a enero de 2023.



**Gráfico N° 10**  
**UCAYALI: TASA DE MOROSIDAD <sup>1/</sup>**  
 (Porcentaje)

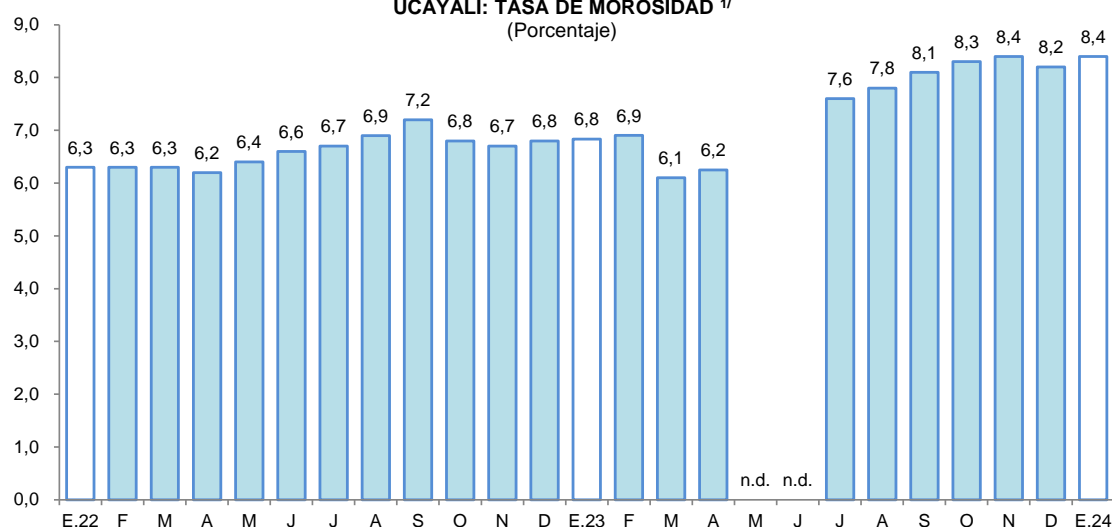

<sup>1/</sup> preliminar, calculado en base a: (créditos vencidos + créditos en cobranza judicial) / colocaciones brutas.  
 Fuente: SBS y AFP.

## 2. Depósitos

- Los depósitos totales crecieron en 3,9 por ciento interanual en febrero, a S/ 1 335 millones, debido a los mayores depósitos en la Banca Múltiple, los cuales se incrementaron en 5,1 por ciento. Asimismo, se incrementaron los depósitos en las cajas municipales (3,8 por ciento) y empresas financieras (6,6 por ciento); mientras que, en el banco de la Nación se redujeron en 0,3 por ciento.

**Cuadro N° 10**  
**Ucayali: Depósito Nominal - Febrero 2024**

	Estructura % Feb-24	Saldo en millones de soles		Tasa de crecimiento (%)	
		Ene-24	Feb-24	Mes	12 Meses
<b>Banco de la Nación</b>	<b>20,0</b>	<b>268</b>	<b>267</b>	<b>0,0</b>	<b>-0,3</b>
<b>Banca Múltiple</b>	<b>69,9</b>	<b>972</b>	<b>933</b>	<b>-4,0</b>	<b>5,1</b>
<b>Instituciones No Bancarias</b>	<b>10,1</b>	<b>135</b>	<b>134</b>	<b>-0,8</b>	<b>4,2</b>
Financieras	1,5	21	20	-2,0	6,6
Cajas Municipales	8,5	115	114	-0,6	3,8
Cajas Rurales	0,0	0	0	-15,5	-15,7
<b>TOTAL</b>	<b>100,0</b>	<b>1 375</b>	<b>1 335</b>	<b>-2,9</b>	<b>3,9</b>
Vista	39,0	491	520	6,1	18,2
Ahorro	45,1	627	602	-4,1	-5,8
A plazo	15,9	257	213	-17,2	3,2
MN	89,3	1 200	1 192	-0,7	7,6
ME	10,7	175	143	-18,1	-19,4
ME (Mill. US\$)		46	38	-17,6	-18,9

Fuente: SBS y AFP

Elaboración: BCRP - Sucursal Iquitos. Departamento de Estudios Económicos.

- Por modalidad de captación, se incrementaron los depósitos a plazo (3,2 por ciento) y los depósitos a la vista (18,2 por ciento); mientras que, se registraron caídas en los depósitos de ahorro (-5,8 por ciento).

- En cuanto al tipo de moneda, los depósitos en soles se incrementaron en 7,6 por ciento, capturando un 89,3 por ciento del total de los depósitos; sin embargo, los depósitos en moneda extranjera, que concentraron el 10,7 por ciento restante, decrecieron en 19,4 por ciento.

**Gráfico N° 11**

**UCAYALI: EVOLUCIÓN DE LOS DEPÓSITOS**  
(Var. % respecto a similar mes del año anterior)

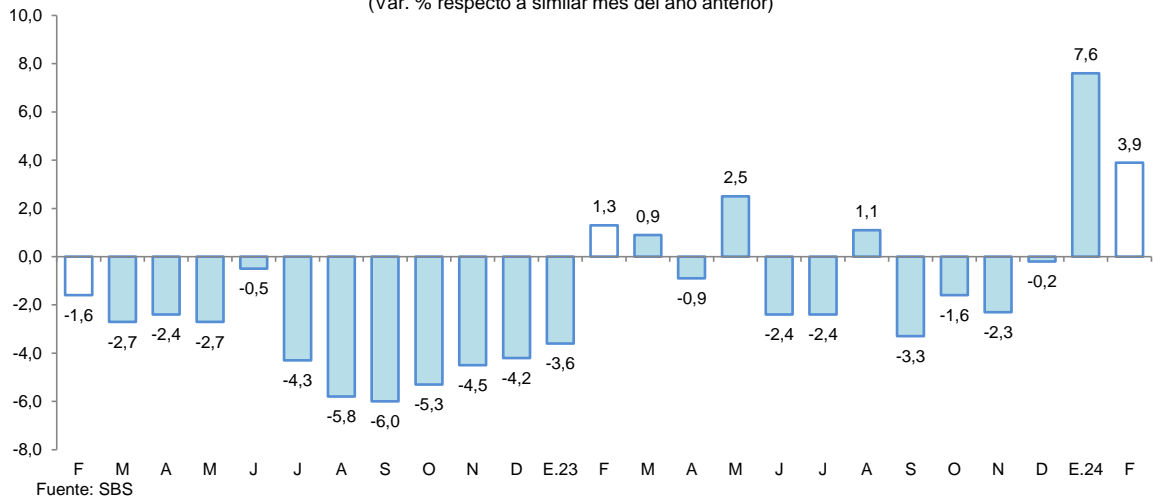

- El coeficiente de dolarización de los depósitos alcanzó el 10,7 por ciento, menor en 3,1 puntos porcentuales al registrado en febrero de 2023. La mayor liquidez en moneda nacional se debe a los mayores depósitos a la vista y a plazo; por su lado, los menores depósitos en moneda extranjera se deben a los menores depósitos a la vista, de ahorro y a plazo en dicha moneda.

**Gráfico N° 12**

**UCAYALI: EVOLUCIÓN DE LOS DEPÓSITOS POR TIPO DE MONEDA**  
(Var. % respecto a similar mes del año anterior)

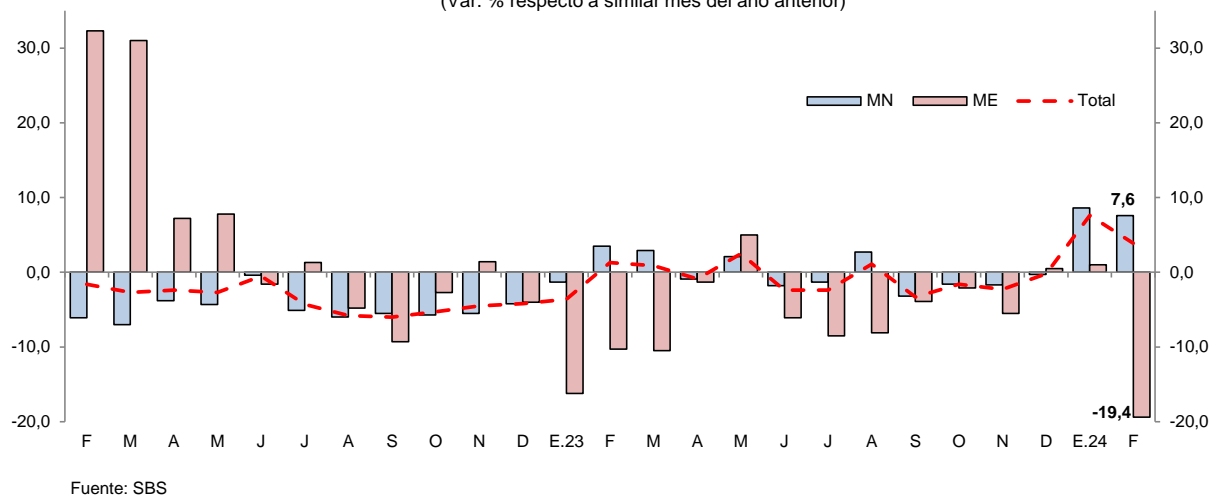

## V. EJECUCIÓN DEL PRESUPUESTO DE GASTOS DEL GOBIERNO GENERAL

### 1. Gasto corriente no financiero

- El gasto corriente no financiero se incrementó un 14,2 por ciento interanual en febrero, debido a los mayores montos devengados en los tres niveles de gobierno; así, el Gobierno Nacional lo expandió en 26,4 por ciento, sustentado por mayores gastos en transferencias, pagos a personal y obligaciones sociales; los Gobiernos Locales lo aumentaron en 15,9 por ciento, debido a mayores desembolsos en pagos a personal, obligaciones sociales y otros gastos corrientes; y el Gobierno Regional lo elevó en 5,1 por ciento, explicado por mayores montos devengados en pagos a personal y obligaciones sociales.
- En el periodo enero-febrero, el gasto corriente no financiero aumentó en 7,5 por ciento, sustentado por los mayores gastos de los Gobiernos Locales (16,9 por ciento) y del Gobierno Regional (11,1 por ciento).

**Cuadro N° 11**  
**UCAYALI: GASTO CORRIENTE NO FINANCIERO <sup>1/</sup>**  
(Millones de soles)

	Febrero			Enero - Febrero		
	2023	2024	Var. % real	2023	2024	Var. % real
Gobierno nacional	54,5	71,2	26,4	104,7	107,7	-0,4
Gobierno regional	76,2	82,7	5,1	160,8	184,2	11,1
Gobiernos locales	18,4	22,0	15,9	26,9	32,4	16,9
<b>Total</b>	<b>149,1</b>	<b>176,0</b>	<b>14,2</b>	<b>292,3</b>	<b>324,3</b>	<b>7,5</b>

1/ Información actualizada al 1 de marzo de 2024.

Fuente: MEF.

Elaboración: BCRP, Sucursal Iquitos. Departamento de Estudios Económicos.

### 2. Inversión pública

- La inversión pública se incrementó en 75,2 por ciento interanual en febrero, debido al mayor dinamismo en los tres niveles de gobierno; así, en el Gobierno Nacional creció 166,4 por ciento, fundamentado por las mayores inversiones en los sectores de energía, agropecuario y educación; en el Gobierno Regional aumentó en 72,9 por ciento, explicado por la mayor ejecución de obras en los sectores de transporte, educación y saneamiento; y en los Gobiernos Locales se incrementó en 55,6 por ciento, sustentado por el mayor desarrollo de obras en los sectores de ambiente, educación y cultura.

**Cuadro N° 12**  
**UCAYALI: INVERSIÓN PÚBLICA <sup>1/ 2/</sup>**  
(Millones de soles)

	Febrero			Enero - Febrero		
	2023	2024	Var. % real	2023	2024	Var. % real
Gobierno nacional	1,9	5,3	166,4	3,8	9,1	129,4
Gobierno regional	15,9	28,4	72,9	17,9	40,8	121,2
Gobiernos locales	7,1	11,5	55,6	7,7	13,6	70,6
<b>Total</b>	<b>24,9</b>	<b>45,1</b>	<b>75,2</b>	<b>29,4</b>	<b>63,4</b>	<b>109,0</b>

1/ Información actualizada al 1 de marzo de 2024.

2/ Comprende la adquisición de activos no financieros.

Fuente: MEF.

Elaboración: BCRP, Sucursal Iquitos. Departamento de Estudios Económicos.



- En el periodo enero-febrero, la inversión pública creció en 109,0 por ciento interanual, influyendo la mayor ejecución de obras por parte del Gobierno Nacional (129,4 por ciento), del Gobierno Regional (121,2 por ciento) y de los Gobiernos Locales (70,6 por ciento).
- En el acumulado al mes de febrero, en Ucayali se ejecutó el 6,0 por ciento del presupuesto institucional modificado (PIM); así, el Gobierno Regional alcanzó el 7,6 por ciento; el Gobierno Nacional el 4,5 por ciento de ejecución; y los Gobiernos Locales el 4,3 por ciento.

Gráfico N° 13

UCAYALI: INVERSIÓN PÚBLICA

(Var. % real respecto a similar periodo del año anterior)

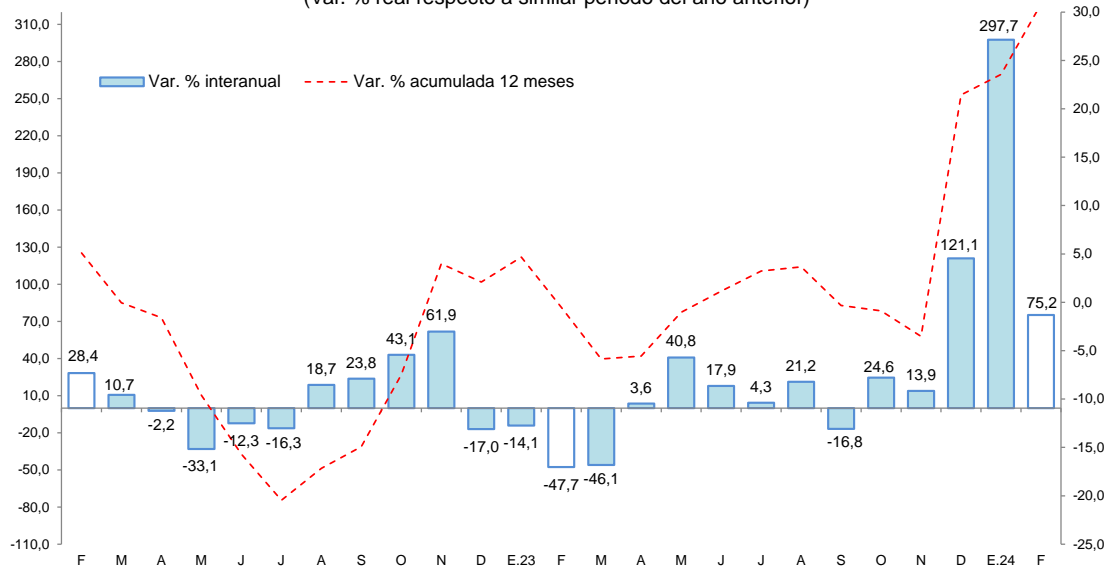

Fuente: MEF.

Los proyectos con mayor monto mensual devengado, por nivel de gobierno, son los siguientes:

- El **Gobierno Nacional** invirtió S/ 3,1 millones en el mejoramiento del servicio eléctrico mediante central solar-eólica, en el distrito de Masisea; entre otros.
- El **Gobierno Regional** invirtió S/ 4,7 millones en la instalación de los servicios de educación básica regular secundaria en los caseríos de Shambo, Nolberth del Alto Uruya y Nueva Mériba, en el distrito de Padre Abad, Irazola y Curimaná; S/ 2,0 millones en la ampliación de la capacidad operativa del equipo mecánico de la dirección regional de transporte y comunicaciones del Gobierno Regional de Ucayali, en el distrito de Callería; S/ 1,9 millones en el mejoramiento de la sede central de las direcciones regionales adscritas en la provincia de Coronel Portillo del Gobierno Regional de Ucayali; S/ 1,8 millones en el mejoramiento a nivel de afirmado de la carretera, en el distrito de Yarinacocha; S/ 1,5 millones en el mejoramiento de transitabilidad de vías urbanas, en el distrito de Manantay; entre otros.
- Los **Gobiernos Locales** invirtieron S/ 1,8 millones en la adquisición de maquinaria, en la municipalidad distrital de Yarinacocha; S/ 1,2 millones en el mejoramiento del servicio de movilidad urbana, en el distrito de Callería; entre otros.

## VI. ANEXOS

BANCO CENTRAL DE RESERVA DEL PERÚ – SUCURSAL IQUITOS

Anexo Nº 01

UCAYALI: PRODUCCIÓN AGROPECUARIA <sup>1/</sup>  
(T.M.)

	2023												Total	2024		
	Feb.	Mar.	Abr.	May.	Jun.	Jul.	Ago.	Set.	Oct.	Nov.	Dic.	Ene.-Dic.	Ene.	Feb.		
TOTAL AGRÍCOLA	125 676	112 353	108 878	117 670	109 802	115 203	120 385	144 337	106 785	120 906	114 599	1421 856	110 279	117 090	TOTAL AGRÍCOLA	
Arroz cáscara	10 298	8 797	10 942	7 709	2 624	8 923	7 237	13 351	18 812	11 535	4 504	111 885	6 373	9 958	Arroz cáscara	
Plátano	21 221	22 662	22 860	23 918	24 787	25 150	25 300	25 726	26 333	26 512	26 596	292 813	27 256	26 674	Plátano	
Yuca	6 827	7 790	9 419	23 244	21 273	25 876	7 296	5 377	6 339	3 554	7 404	128 620	6 764	9 298	Yuca	
Naranja	1 486	1 724	1 776	2 167	2 043	1 684	720	0	0	0	372	13 106	599	815	Naranja	
Papaya	5 167	5 316	4 938	4 693	5 076	5 139	4 891	4 824	4 675	4 616	4 291	58 958	4 306	4 178	Papaya	
Piña	829	735	767	887	921	886	824	999	1 016	890	566	10 368	513	456	Piña	
Caña de azúcar	380	293	471	664	1 230	1 637	1 818	1 824	1 590	1 114	540	12 754	361	257	Caña de azúcar	
Maíz amarillo duro	5 127	1 703	3 053	1 368	1 323	835	1 275	6 355	5 390	3 454	1 459	40 552	3 017	4 347	Maíz amarillo duro	
Palma aceitera	58 925	47 496	40 575	37 990	35 957	32 128	58 280	72 460	31 612	60 484	60 286	595 479	50 950	50 543	Palma aceitera	
Aguaje	1 519	1 531	1 419	1 205	1 245	1 084	925	911	1 069	1 110	929	14 158	1 084	1 259	Aguaje	
Camu camu	164	169	220	108	85	20	24	16	52	76	60	1 291	66	105	Camu camu	
Pijuayo fruto	1 811	1 776	1 070	523	0	0	0	0	24	205	537	7 185	642	986	Pijuayo fruto	
Pijuayo palmito	22	10	0	0	0	0	0	0	0	0	0	62	0	0	Pijuayo palmito	
Otros agrícolas															Otros agrícolas	
Cacao	228	181	900	2 865	3 273	3 777	3 104	2 334	1 292	451	158	18 887	103	70	Cacao	
Café	0	0	289	1 072	1 868	2 420	2 623	1 719	0	0	0	9 991	0	0	Café	
Algodón	0	0	0	0	0	0	0	109	130	127	0	366	0	0	Algodón	
Cocona	216	170	214	318	394	384	360	360	337	301	217	3532	176	142	Cocona	
Soya	19	793	0	0	0	0	34	120	124	108	0	1239	0	0	Soya	
Melón	0	0	0	0	0	0	644	901	452	100	0	2 097	0	0	Melón	
Pepino	75	40	7	21	13	45	212	359	188	87	154	1 307	178	0	Pepino	
Ungurahui	462	434	283	221	203	191	57	12	23	82	193	2 682	243	223	Ungurahui	
Resto agrícola	10 899	10 733	9 676	8 696	7 487	5 024	4 761	6 581	7 328	6 100	6 332	94 523	7 648	7 778	Resto agrícola	
TOTAL PECUARIO	1 748	2 252	2 551	2 494	2 697	2 652	2 982	2 535	3 191	2 345	2 970	30 534	2 028	1 671	TOTAL PECUARIO	
Carne de ave	698	1 190	1 481	1 465	1 609	1 545	1 894	1 424	2 150	1 358	1 899	17 862	1 097	660	Carne de ave	
Carne de porcino	84	93	89	83	90	81	81	96	98	87	145	1 109	85	89	Carne de porcino	
Carne de vacuno	303	316	354	335	391	398	401	426	395	389	420	4 376	266	313	Carne de vacuno	
Carne de ovino	5	5	4	5	6	6	6	8	7	8	10	75	5	5	Carne de ovino	
Leche	366	366	337	337	336	346	316	276	270	255	245	3 785	285	325	Leche	
Huevos	293	282	285	270	265	275	283	306	270	246	250	3 327	291	280	Huevos	

1/ Cifras preliminares.

Fuente: Dirección Regional de Agricultura de Ucayali.

Elaboración: BCRP - Sucursal Iquitos.



## Anexo Nº 02

UCAYALI: PRODUCCIÓN PESQUERA  
(T.M.)

	2023											Total	2024		
	Feb.	Mar.	Abr.	May.	Jun.	Jul.	Ago.	Set.	Oct.	Nov.	Dic.	Ene.-Dic.	Ene.	Feb.	
<b>DESEMBARQUE TOTAL <sup>1/</sup></b>	<b>147</b>	<b>173</b>	<b>205</b>	<b>198</b>	<b>259</b>	<b>272</b>	<b>384</b>	<b>409</b>	<b>217</b>	<b>316</b>	<b>168</b>	<b>2 968</b>	<b>58</b>	<b>85</b>	<b>DESEMBARQUE TOTAL <sup>1/</sup></b>
Fresco	96	100	137	136	175	75	321	323	161	122	86	1 869	42	55	Fresco
Seco-salado	51	73	68	61	83	197	63	86	55	194	81	1 098	16	30	Seco-salado
<b>DESEMBARQUE TOTAL <sup>2/</sup></b>	<b>147</b>	<b>173</b>	<b>205</b>	<b>198</b>	<b>259</b>	<b>272</b>	<b>384</b>	<b>409</b>	<b>217</b>	<b>316</b>	<b>168</b>	<b>2 968</b>	<b>58</b>	<b>85</b>	<b>DESEMBARQUE TOTAL <sup>2/</sup></b>
Acarahuazú	1	1	1	2	1	2	3	2	2	2	0	22	1	0	Acarahuazú
Achacubo	0	0	0	0	0	0	0	0	0	0	0	2	0	0	Achacubo
Arahuana	2	2	4	4	5	24	2	1	1	3	8	58	2	4	Arahuana
Boquichico	21	27	25	22	86	22	182	169	26	30	13	653	7	7	Boquichico
Chiu Chiu	27	17	25	17	12	15	4	6	28	25	21	224	1	2	Chiu Chiu
Doncella	4	3	4	7	20	7	9	9	4	8	3	82	1	1	Doncella
Dorado	0	1	0	1	1	1	1	1	1	1	1	8	0	0	Dorado
Gamitana	0	1	0	1	0	3	1	1	1	6	7	26	1	0	Gamitana
Lisa	1	3	6	5	5	9	9	10	6	2	2	59	0	0	Lisa
LLambina	18	33	26	22	11	12	14	11	21	28	19	261	26	33	LLambina
Llausa	3	0	2	3	7	4	4	3	3	10	1	41	0	0	Llausa
Maparate	7	12	6	17	6	38	11	23	19	53	5	207	4	2	Maparate
Mota	10	11	7	13	17	5	6	7	4	18	41	148	1	10	Mota
Paco	0	0	1	1	0	1	1	0	1	7	1	13	0	0	Paco
Paiche	0	6	17	1	3	4	6	8	0	0	0	46	0	0	Paiche
Palometa	10	2	15	11	17	72	13	15	7	12	5	185	1	8	Palometa
Sardina	1	1	4	10	4	2	19	19	7	5	0	73	1	1	Sardina
Torre	0	0	0	0	0	0	0	0	0	0	0	1	0	0	Torre
Tucunaré	0	2	0	2	1	2	0	2	1	0	0	12	0	0	Tucunaré
Turushuqui	3	0	0	1	2	1	1	2	3	2	1	18	1	1	Turushuqui
Yulilla	2	1	2	3	0	1	1	3	5	4	2	27	0	1	Yulilla
Otras especies	37	49	58	55	59	48	97	115	77	99	39	800	12	15	Otras especies
<b>PECES ORNAMENTALES (unidades)</b>	<b>37 111</b>	<b>66 320</b>	<b>75 016</b>	<b>95 209</b>	<b>62 076</b>	<b>14 976</b>	<b>76 691</b>	<b>51 292</b>	<b>43 932</b>	<b>48 504</b>	<b>38 780</b>	<b>650 388</b>	<b>9 556</b>	<b>33 905</b>	<b>PECES ORNAMENTALES (unidades)</b>

1/ Por estado de conservación.

2/ Por tipo de especie.

Fuente: Dirección Regional de la Producción de Ucayali.

Elaboración: BCRP - Sucursal Iquitos.

Anexo Nº 03

UCAYALI: PRODUCCIÓN DE MADERA ROLLIZA  
(m<sup>3</sup>)

	2023											Total	2024		
	Feb.	Mar.	Abr.	May.	Jun.	Jul.	Ago.	Set.	Oct.	Nov.	Dic.	Ene.-Dic.	Ene.	Feb.	
<b>Especies de madera</b>															<b>Especies de madera</b>
Aguano masha	0	0	0	83	5	0	44	0	0	0	0	132	345	n.d.	Aguano masha
Bolaina blanca	0	0	0	106	1 638	1 084	1 378	1 249	1 090	1 284	1 741	9 572	736	n.d.	Bolaina blanca
Caoba	0	0	0	0	0	0	0	0	0	0	0	0	0	n.d.	Caoba
Capirona	0	0	0	100	100	283	148	206	340	256	354	1 786	0	n.d.	Capirona
Cachimbo	582	0	250	1 764	632	1 128	3 557	3 321	1 973	2 430	4 103	19 986	1 024	n.d.	Cachimbo
Catahua	0	48	0	0	207	0	97	337	153	11	172	1 025	447	n.d.	Catahua
Cedro	0	0	0	0	0	20	203	0	0	0	0	223	258	n.d.	Cedro
Copaiba	1	4	215	1 176	525	1 410	1 556	345	1 284	2 210	520	9 255	2 191	n.d.	Copaiba
Cumala	253	239	220	255	734	1 117	2 461	3 424	2 819	3 216	715	15 453	5 081	n.d.	Cumala
Estoraque	56	21	0	803	4	93	277	315	681	327	1 254	3 831	72	n.d.	Estoraque
Huayuro	27	32	0	1 455	961	1 211	3 300	2 611	2 481	3 519	3 446	19 064	1 756	n.d.	Huayuro
Huimba negra	4	0	0	315	17	41	44	183	846	0	116	1 568	95	n.d.	Huimba negra
Ishpingo	0	0	0	257	44	47	0	0	64	15	86	514	439	n.d.	Ishpingo
Lagarto caspi	0	0	0	22	0	26	37	263	0	15	0	363	17	n.d.	Lagarto caspi
Lupuna blanca	706	407	186	298	34	268	549	2 639	305	573	582	6 550	1 745	n.d.	Lupuna blanca
Moena	6	147	69	1 323	1 081	1 849	390	190	265	659	546	6 533	1 852	n.d.	Moena
Panguana	2	3	0	323	174	481	1 285	1 034	910	613	338	5 167	1 155	n.d.	Panguana
Pashaco	18	0	0	73	315	187	767	1 720	683	553	850	5 205	914	n.d.	Pashaco
Pumaquiro	21	0	0	77	18	48	38	47	44	171	40	504	67	n.d.	Pumaquiro
Quinilla	0	5	111	325	90	594	573	83	0	199	879	2 859	630	n.d.	Quinilla
Requia	0	0	0	33	1 644	3	178	0	0	16	0	1 874	11	n.d.	Requia
Shihuahuaco	470	0	0	5 930	4 483	880	4 413	2 254	1 240	475	892	21 046	4 433	n.d.	Shihuahuaco
Tornillo	628	7	0	2 115	1 402	1 235	4 112	1 572	3 041	687	811	15 609	1 445	n.d.	Tornillo
Utucuro	0	0	0	0	0	0	74	0	116	395	29	614	347	n.d.	Utucuro
Yacushapana	598	143	0	1 169	253	658	546	8	87	647	241	4 349	480	n.d.	Yacushapana
Otros	775	821	1 169	10 846	5 603	13 048	20 555	17 071	17 018	12 445	9 812	108 821	19 022	n.d.	Otros
<b>TOTAL</b>	<b>4 146</b>	<b>1 879</b>	<b>2 220</b>	<b>28 849</b>	<b>19 963</b>	<b>25 711</b>	<b>46 581</b>	<b>38 872</b>	<b>35 441</b>	<b>30 716</b>	<b>27 527</b>	<b>261 905</b>	<b>44 564</b>	<b>n.d.</b>	<b>TOTAL</b>

Fuente: Gobierno Regional de Ucayali - Gerencia Regional Forestal y de Fauna Silvestre.

Elaboración: BCRP - Sucursal Iquitos.

## Anexo Nº 04

UCAYALI: PRODUCCIÓN DE MADERA ASERRADA  
(m<sup>3</sup>)

	2023											Total	2024		
	Feb.	Mar.	Abr.	May.	Jun.	Jul.	Ago.	Set.	Oct.	Nov.	Dic.	Ene.-Dic.	Ene.	Feb.	
<b>Especies de madera</b>															<b>Especies de madera</b>
Aguano masha	30	27	37	48	12	22	23	1	15	3	1	275	0	n.d.	Aguano masha
Caoba	0	0	0	0	23	0	0	0	0	0	0	23	0	n.d.	Caoba
Capirona	1 645	1 563	1 110	219	123	170	188	159	433	13 876	327	20 605	18	n.d.	Capirona
Cachimbo	6 084	6 797	4 123	4 519	2 885	2 473	3 119	3 620	3 617	1 562	3 643	47 529	683	n.d.	Cachimbo
Catahua	1 553	591	1 093	297	269	62	148	68	134	21	232	4 978	8	n.d.	Catahua
Cedro	147	114	65	35	17	15	0	11	4	0	21	490	0	n.d.	Cedro
Copaiba	4 555	4 226	3 370	1 597	1 390	915	662	324	265	116	1 263	21 654	38	n.d.	Copaiba
Cumala	1 365	2 638	1 918	1 097	983	620	739	1 367	1 028	565	2 296	16 012	47	n.d.	Cumala
Estoraque	643	876	500	535	502	295	280	230	497	27	350	4 933	25	n.d.	Estoraque
Huayruro	1 725	5 448	1 920	1 652	1 167	817	865	1 233	603	221	984	17 883	131	n.d.	Huayruro
Huimba	607	2 428	468	65	147	33	23	57	126	3	69	4 584	0	n.d.	Huimba
Ishpingo	126	124	105	41	311	263	90	148	23	83	16	1 574	5	n.d.	Ishpingo
Lagarto caspi	58	127	38	29	13	4	24	48	15	22	22	423	1	n.d.	Lagarto caspi
Lupuna	305	142	80	34	59	83	0	0	19	0	44	895	0	n.d.	Lupuna
Marupa	233	186	128	33	36	156	11	239	159	14	44	1 329	110	n.d.	Marupa
Moena	254	593	733	629	385	231	391	367	49	91	226	4 174	100	n.d.	Moena
Pashaco	1 018	1 011	488	460	575	258	425	591	190	131	348	6 009	195	n.d.	Pashaco
Pumaquiro	107	71	29	6	65	12	6	19	7	5	4	349	0	n.d.	Pumaquiro
Quinilla	91	153	81	253	90	65	123	83	38	13	128	1 188	5	n.d.	Quinilla
Requia	25	41	34	16	7	13	0	0	0	0	0	162	4	n.d.	Requia
Shihuahuaco	2 518	6 101	3 057	1 898	964	574	765	827	1 041	446	508	20 286	404	n.d.	Shihuahuaco
Tornillo	2 900	3 420	2 475	1 514	829	938	1 024	1 417	1 121	347	1 171	20 422	468	n.d.	Tornillo
Utucuro	132	23	36	16	0	0	83	31	0	0	147	490	0	n.d.	Utucuro
Yacushapana	195	383	397	181	265	231	299	192	60	17	133	2 869	11	n.d.	Yacushapana
Otros	28 182	27 952	9 912	8 671	6 253	6 423	6 071	6 020	14 879	31 794	4 651	158 716	1 470	n.d.	Otros
<b>TOTAL</b>	<b>54 498</b>	<b>65 034</b>	<b>32 196</b>	<b>23 844</b>	<b>17 370</b>	<b>14 672</b>	<b>15 359</b>	<b>17 052</b>	<b>24 323</b>	<b>49 356</b>	<b>16 626</b>	<b>357 854</b>	<b>3 724</b>	<b>n.d.</b>	<b>TOTAL</b>

Fuente: Gobierno Regional de Ucayali - Gerencia Regional Forestal y de Fauna Silvestre.

Elaboración: BCRP - Sucursal Iquitos.

Anexo Nº 05

UCAYALI: PRODUCCIÓN DE HIDROCARBUROS LÍQUIDOS Y GAS

	2023											Total	2024		
	Feb.	Mar.	Abr.	May.	Jun.	Jul.	Ago.	Set.	Oct.	Nov.	Dic.	Ene.-Dic.	Ene.	Feb.	
<b>LÍQUIDOS GN <sup>1/</sup></b> *Lote 31-C (LGN)	4	6	4	4	7	5	4	5	4	4	4	59	3	2	<b>LÍQUIDOS GN <sup>1/</sup></b> *Lote 31-C (LGN)
<b>PETRÓLEO <sup>1/</sup></b> *Lote 131	13	16	13	15	28	40	38	35	34	32	32	320	32	27	<b>PETRÓLEO <sup>1/</sup></b> *Lote 131
<b>GAS NATURAL <sup>2/</sup></b> *Lote 31-C	26	282	174	419	730	558	477	683	399	401	144	4 506	190	154	<b>GAS NATURAL <sup>2/</sup></b> *Lote 31-C

1/ Miles de barriles.

2/ Millones de pies cúbicos.

Fuente: Perúpetro S.A.

Elaboración: BCRP - Sucursal Iquitos.

## Anexo Nº 06

**UCAYALI: PRODUCCIÓN MANUFACTURERA <sup>1/</sup>**  
**(Índice de volumen físico: 2007=100)**

C I I U	2023											Total	2024		C I I U
	Feb.	Mar.	Abr.	May.	Jun.	Jul.	Ago.	Set.	Oct.	Nov.	Dic.	Ene.-Dic.	Ene.	Feb.	
<b>MANUFACTURA PRIMARIA</b>	<b>0,0</b>	<b>0,0</b>	<b>0,0</b>	<b>0,0</b>	<b>0,0</b>	<b>0,0</b>	<b>0,0</b>	<b>0,0</b>	<b>0,0</b>	<b>0,0</b>	<b>0,0</b>	<b>0,0</b>	<b>0,0</b>	<b>0,0</b>	<b>MANUFACTURA PRIMARIA</b>
2320 -Refinación de petróleo	0,0	0,0	0,0	0,0	0,0	0,0	0,0	0,0	0,0	0,0	0,0	0,0	0,0	0,0	2320 -Refinación de petróleo
<b>MANUFACTURA NO PRIMARIA</b>	<b>229,3</b>	<b>297,2</b>	<b>180,7</b>	<b>185,6</b>	<b>176,1</b>	<b>197,0</b>	<b>187,8</b>	<b>130,2</b>	<b>220,9</b>	<b>166,4</b>	<b>256,9</b>	<b>202,5</b>	<b>214,4</b>	<b>223,5</b>	<b>MANUFACTURA NO PRIMARIA</b>
1553 -Bebidas malteadas	262,5	365,5	249,4	289,2	295,2	350,7	324,6	194,9	311,2	263,7	362,0	298,2	320,0	282,4	1553 -Bebidas malteadas
1554 -Bebidas gaseosas	304,6	336,4	280,6	412,1	409,1	436,9	522,1	456,7	490,3	408,9	405,7	406,1	493,6	463,3	1554 -Bebidas gaseosas
2010 -Madera aserrada	250,5	298,9	148,0	109,6	79,8	67,4	70,6	78,4	167,4	91,5	201,9	140,9	141,5	207,1	2010 -Madera aserrada
2710 -Calaminas y varillas	0,0	0,0	0,0	0,0	0,0	0,0	0,0	0,0	0,0	0,0	0,0	0,0	0,0	0,0	2710 -Calaminas y varillas
2899 -Clavos para madera	0,0	0,0	0,0	0,0	0,0	0,0	0,0	0,0	0,0	0,0	0,0	0,0	0,0	0,0	2899 -Clavos para madera
<b>TOTAL</b>	<b>152,3</b>	<b>197,4</b>	<b>120,0</b>	<b>123,3</b>	<b>116,9</b>	<b>130,8</b>	<b>124,7</b>	<b>86,5</b>	<b>146,7</b>	<b>110,5</b>	<b>170,6</b>	<b>134,5</b>	<b>142,4</b>	<b>148,4</b>	<b>TOTAL</b>

1/ Cifras preliminares

Fuente: Dirección Regional de la Producción de Ucayali - Encuesta a Empresas Industriales.

Elaboración: BCRP - Sucursal Iquitos.



Anexo Nº 07

**UCAYALI: PRODUCCIÓN MANUFACTURERA <sup>1/</sup>**  
(Variación Porcentual)

C I I U	2023/2022												Total	2024/2023		C I I U
	Feb.	Mar.	Abr.	May.	Jun.	Jul.	Ago.	Set.	Oct.	Nov.	Dic.	Ene.-Dic.	Ene.	Feb.		
MANUFACTURA PRIMARIA	-	-	-	-	-	-	-	-	-	-	-	-	-	-	MANUFACTURA PRIMARIA	
2320 -Refinación de petróleo	-	-	-	-	-	-	-	-	-	-	-	-	-	-	2320 -Refinación de petróleo	
MANUFACTURA NO PRIMARIA	35,8	28,4	-20,5	-26,8	-31,1	-10,7	-44,1	-50,5	-6,2	-30,9	17,4	-13,7	6,2	-2,5	MANUFACTURA NO PRIMARIA	
1553 -Bebidas malteadas	23,7	11,9	-26,6	-23,8	-27,3	3,4	-24,0	-50,7	-14,3	-28,5	16,5	-15,1	3,4	7,6	1553 -Bebidas malteadas	
1554 -Bebidas gaseosas	41,1	48,6	-9,1	3,6	19,3	4,5	15,6	9,7	23,4	18,8	8,5	647,4	20,4	52,1	1554 -Bebidas gaseosas	
2010 -Madera aserrada	53,0	59,5	-7,2	-37,3	-47,4	-51,4	-77,9	-56,2	12,3	-42,1	20,1	-19,7	11,9	-17,3	2010 -Madera aserrada	
2710 -Calaminas y varillas	-	-	-	-	-	-	-	-	-	-	-	-	-	-	2710 -Calaminas y varillas	
2899 -Clavos de madera	-	-	-	-	-	-	-	-	-	-	-	-	-	-	2899 -Clavos de madera	
TOTAL	35,8	28,4	-20,5	-26,8	-31,1	-10,7	-44,1	-50,5	-6,2	-30,9	17,4	-13,7	6,2	-2,5	TOTAL	

1/ cifras preliminares

Fuente: Dirección Regional de la Producción de Ucayali - Encuesta a Empresas Industriales.

Elaboración: BCRP - Sucursal Iquitos.

**Anexo Nº 08**

**UCAYALI: TRABAJADORES ASALARIADOS PRIVADOS FORMALES  
POR SECTORES ECONÓMICOS**

(Variación porcentual con respecto al mismo mes del año anterior)

Año	Mes	Agricultura	Minería	Manufactura	Construcción	Comercio	Servicios	Total
2023	FEB.	5,1	-16,4	1,5	-14,9	2,5	-3,9	-0,1
	MAR.	4,9	-18,0	5,3	1,0	3,1	4,7	4,8
	ABR.	-3,6	-10,4	0,9	10,3	1,3	6,7	4,2
	MAY.	-8,1	-5,4	-1,5	4,4	0,4	8,3	3,4
	JUN.	-11,6	12,1	2,1	9,8	4,4	10,9	5,9
	JUL.	-6,6	-12,4	-5,5	9,7	3,9	5,3	3,3
	AGO.	-6,5	-6,0	-5,3	13,9	4,1	1,8	2,1
	SET.	-9,1	-4,8	-5,4	5,6	3,3	3,3	1,7
	OCT.	-14,3	-6,3	-4,2	-2,5	1,8	10,5	3,1
	NOV.	-16,3	0,8	-4,5	9,1	2,2	16,5	5,5
	DIC.	-19,2	7,0	-4,0	11,2	0,8	2,5	-0,5
2024	ENE.	n.d.	n.d.	n.d.	n.d.	n.d.	n.d.	n.d.
	FEB.	n.d.	n.d.	n.d.	n.d.	n.d.	n.d.	n.d.

Fuente: MTPE – Planilla electrónica - PLAME y T-registro.

Elaboración: BCRP - Sucursal Iquitos.

Anexo Nº 09

UCAYALI: EXPORTACIONES POR GRUPO DE PRODUCTOS <sup>1/</sup>  
(Valor FOB - Millones de US\$)

	2023											Total	2024		
	Feb.	Mar.	Abr.	May.	Jun.	Jul.	Ago.	Set.	Oct.	Nov.	Dic.	Ene.-Dic.	Ene.	Feb.	
<b>Productos no tradicionales</b>	<b>8,2</b>	<b>9,9</b>	<b>8,9</b>	<b>6,3</b>	<b>5,2</b>	<b>2,9</b>	<b>7,4</b>	<b>6,5</b>	<b>9,0</b>	<b>7,5</b>	<b>6,1</b>	<b>90,7</b>	<b>7,6</b>	<b>7,0</b>	<b>Productos no tradicionales</b>
<b>Forestales</b>	<b>2,6</b>	<b>4,1</b>	<b>3,6</b>	<b>3,0</b>	<b>2,3</b>	<b>1,8</b>	<b>2,1</b>	<b>1,5</b>	<b>2,2</b>	<b>2,4</b>	<b>2,2</b>	<b>29,6</b>	<b>1,8</b>	<b>1,8</b>	<b>Forestales</b>
- Madera aserrada	1,6	2,3	1,8	1,8	1,8	1,3	1,3	1,4	1,8	2,0	1,3	19,3	1,2	1,1	- Madera aserrada
- Tablillas y frisos	0,1	0,5	0,4	0,3	0,0	0,2	0,1	0,0	0,2	0,1	0,4	2,6	0,3	0,3	- Tablillas y frisos
- Machihembrado	0,0	0,0	0,0	0,0	0,0	0,0	0,0	0,0	0,0	0,0	0,0	0,0	0,0	0,0	- Machihembrado
- Triplay	0,0	0,0	0,0	0,0	0,0	0,0	0,0	0,0	0,0	0,0	0,0	0,0	0,0	0,0	- Triplay
- Tableros	0,0	0,0	0,0	0,0	0,0	0,0	0,0	0,0	0,0	0,0	0,0	0,0	0,0	0,0	- Tableros
- Tarugos y trefilados	0,0	0,0	0,0	0,0	0,0	0,0	0,0	0,0	0,0	0,0	0,0	0,0	0,0	0,0	- Tarugos y trefilados
- Otros acabados	1,0	1,3	1,3	0,9	0,5	0,4	0,7	0,1	0,2	0,3	0,5	7,7	0,3	0,5	- Otros acabados
<b>Agroindustriales</b>	<b>5,5</b>	<b>5,8</b>	<b>5,3</b>	<b>3,3</b>	<b>2,9</b>	<b>1,0</b>	<b>5,3</b>	<b>5,0</b>	<b>6,8</b>	<b>5,1</b>	<b>3,9</b>	<b>60,5</b>	<b>5,8</b>	<b>5,2</b>	<b>Agroindustriales</b>
- Camu camu	0,0	0,0	0,0	0,0	0,0	0,0	0,0	0,0	0,0	0,0	0,0	0,0	0,0	0,0	- Camu camu
- Uña de gato	0,0	0,0	0,0	0,0	0,0	0,0	0,0	0,0	0,0	0,0	0,0	0,0	0,0	0,0	- Uña de gato
- Sangre de grado	0,0	0,0	0,0	0,0	0,0	0,0	0,0	0,0	0,0	0,0	0,0	0,0	0,0	0,0	- Sangre de grado
- Cacao en grano	0,4	0,2	0,1	0,0	0,4	1,0	2,3	0,9	0,1	0,8	0,1	9,2	3,2	0,8	- Cacao en grano
- Manteca Vegetal	0,0	0,0	0,0	0,0	0,0	0,0	0,0	0,0	0,0	0,0	0,0	0,0	0,0	0,0	- Manteca Vegetal
- Aceite refinado de palma	0,0	0,0	0,0	0,0	0,0	0,0	0,0	0,0	0,0	0,0	0,0	0,0	0,1	0,0	- Aceite refinado de palma
- Aceite crudo de palmiste	0,0	0,0	0,0	0,0	0,0	0,0	0,0	0,0	0,0	0,0	0,0	0,0	0,0	0,0	- Aceite crudo de palmiste
- Aceite crudo de palma	5,2	5,6	5,2	3,3	2,5	0,0	3,0	4,1	6,7	4,2	3,8	51,1	2,4	4,4	- Aceite crudo de palma
<b>Pesqueros</b>	<b>0,0</b>	<b>0,0</b>	<b>0,0</b>	<b>0,0</b>	<b>0,0</b>	<b>0,0</b>	<b>0,0</b>	<b>0,0</b>	<b>0,0</b>	<b>0,0</b>	<b>0,0</b>	<b>0,1</b>	<b>0,0</b>	<b>0,0</b>	<b>Pesqueros</b>
- Peces ornamentales	0,0	0,0	0,0	0,0	0,0	0,0	0,0	0,0	0,0	0,0	0,0	0,1	0,0	0,0	- Peces ornamentales
- Pescado congelado	0,0	0,0	0,0	0,0	0,0	0,0	0,0	0,0	0,0	0,0	0,0	0,0	0,0	0,0	- Pescado congelado
- Pescado seco salado	0,0	0,0	0,0	0,0	0,0	0,0	0,0	0,0	0,0	0,0	0,0	0,0	0,0	0,0	- Pescado seco salado
<b>Otros</b>	<b>0,1</b>	<b>0,0</b>	<b>0,0</b>	<b>0,0</b>	<b>0,0</b>	<b>0,1</b>	<b>0,0</b>	<b>0,0</b>	<b>0,1</b>	<b>0,1</b>	<b>0,0</b>	<b>0,5</b>	<b>0,0</b>	<b>0,0</b>	<b>Otros</b>
<b>Resto</b>	<b>0,0</b>	<b>0,0</b>	<b>0,0</b>	<b>0,0</b>	<b>0,0</b>	<b>0,0</b>	<b>0,0</b>	<b>0,0</b>	<b>0,1</b>	<b>0,0</b>	<b>0,0</b>	<b>0,2</b>	<b>0,0</b>	<b>0,0</b>	<b>Resto</b>
<b>TOTAL EXPORTACIONES</b>	<b>8,3</b>	<b>9,9</b>	<b>8,9</b>	<b>6,3</b>	<b>5,2</b>	<b>2,9</b>	<b>7,4</b>	<b>6,5</b>	<b>9,1</b>	<b>7,5</b>	<b>6,1</b>	<b>90,9</b>	<b>7,6</b>	<b>7,0</b>	<b>TOTAL EXPORTACIONES</b>

1/ cifras preliminares.

Fuente: SUNAT-ADUANAS.

Elaboración: BCRP - Sucursal Iquitos.



## Anexo Nº 10

**UCAYALI: EJECUCIÓN DEL PRESUPUESTO DE GASTOS DEL GOBIERNO NACIONAL <sup>1/</sup>**  
**(Millones de soles)**

	2023											Total	2024		
	Feb.	Mar.	Abr.	May.	Jun.	Jul.	Ago.	Set.	Oct.	Nov.	Dic.	Ene.-Dic.	Ene.	Feb.	
<b>GASTOS NO FINANCIEROS</b>	<b>56,4</b>	<b>50,9</b>	<b>56,4</b>	<b>55,5</b>	<b>57,9</b>	<b>52,1</b>	<b>59,3</b>	<b>48,6</b>	<b>62,7</b>	<b>61,5</b>	<b>99,3</b>	<b>712,8</b>	<b>40,3</b>	<b>76,5</b>	<b>GASTOS NO FINANCIEROS</b>
<b>a. GASTOS CORRIENTES</b>	<b>54,5</b>	<b>46,2</b>	<b>52,1</b>	<b>47,6</b>	<b>54,3</b>	<b>48,2</b>	<b>50,6</b>	<b>44,2</b>	<b>55,4</b>	<b>49,0</b>	<b>74,9</b>	<b>627,2</b>	<b>36,4</b>	<b>71,2</b>	<b>a. GASTOS CORRIENTES</b>
1. Personal y obligaciones	18,2	18,1	18,3	20,3	18,8	23,6	18,7	18,7	19,1	21,7	28,6	243,0	24,8	23,4	1. Personal y obligaciones
2. Pensiones y prestaciones sociales	1,2	1,7	1,2	1,7	1,4	1,8	1,5	1,7	1,7	0,8	2,9	18,4	1,7	1,7	2. Pensiones y prestaciones sociales
3. Bienes y servicios	11,9	13,2	12,9	16,0	17,3	14,7	14,6	16,0	14,9	19,4	24,3	188,4	7,0	9,6	3. Bienes y servicios
4. Donaciones y transferencias	12,7	1,8	2,9	2,4	0,3	1,6	4,8	-0,1	0,6	3,3	2,4	40,5	0,0	25,3	4. Donaciones y transferencias
5. Otros gastos corrientes	10,5	11,4	16,8	7,2	16,6	6,6	11,0	7,8	19,2	3,8	16,5	136,8	2,9	11,2	5. Otros gastos corrientes
<b>b. GASTOS DE CAPITAL</b>	<b>1,9</b>	<b>4,6</b>	<b>4,3</b>	<b>7,9</b>	<b>3,6</b>	<b>3,9</b>	<b>8,7</b>	<b>4,4</b>	<b>7,3</b>	<b>12,5</b>	<b>24,4</b>	<b>85,6</b>	<b>3,9</b>	<b>5,3</b>	<b>b. GASTOS DE CAPITAL</b>
1. Adquisición de activos no financieros	1,9	4,4	4,1	7,8	3,3	3,9	8,7	4,4	7,2	9,2	24,4	81,3	3,8	5,3	1. Adquisición de activos no financieros
2. Donaciones y transferencias	0,0	0,2	0,2	0,1	0,2	0,0	0,0	0,0	0,1	3,3	0,0	4,2	0,1	0,0	2. Donaciones y transferencias
3. Otros gastos de capital	0,0	0,0	0,0	0,0	0,0	0,0	0,0	0,0	0,0	0,0	0,0	0,1	0,0	0,0	3. Otros gastos de capital

1/ Información actualizada al 1 de marzo de 2024.

Fuente: Consulta Amigable - MEF.

Elaboración: BCRP - Sucursal Iquitos.

Anexo Nº 11

UCAYALI: EJECUCIÓN DEL PRESUPUESTO DE GASTOS DEL GOBIERNO REGIONAL <sup>1/</sup>  
(Millones de soles)

	2023											Total	2024		
	Feb.	Mar.	Abr.	May.	Jun.	Jul.	Ago.	Set.	Oct.	Nov.	Dic.	Ene.-Dic.	Ene.	Feb.	
GASTOS NO FINANCIEROS	92,1	93,0	92,6	106,3	127,2	127,4	115,2	114,0	130,7	139,4	303,7	1 528,1	113,9	111,1	GASTOS NO FINANCIEROS
a. GASTOS CORRIENTES	76,2	76,5	74,8	79,3	92,1	91,6	79,5	81,7	81,6	88,1	121,1	1 027,1	101,5	82,7	a. GASTOS CORRIENTES
1. Personal y obligaciones	61,5	54,1	57,3	56,7	57,9	61,7	57,4	58,7	57,1	60,8	70,6	727,2	97,3	72,3	1. Personal y obligaciones
2. Pensiones y prestaciones sociales	2,8	1,9	2,9	2,0	2,0	2,4	2,0	2,0	1,9	1,9	2,5	26,7	2,3	2,2	2. Pensiones y prestaciones sociales
3. Bienes y servicios	11,6	20,0	14,6	20,6	16,3	26,6	19,6	20,9	22,7	25,3	47,9	255,0	1,9	8,1	3. Bienes y servicios
4. Donaciones y transferencias corrientes	0,0	0,0	0,0	0,0	0,0	0,0	0,4	0,0	0,0	0,0	0,0	0,4	0,0	0,0	4. Donaciones y transferencias corrientes
5. Otros gastos corrientes	0,2	0,4	0,0	0,0	16,0	0,9	0,0	0,1	- 0,1	0,0	0,1	17,7	0,0	0,2	5. Otros gastos corrientes
b. GASTOS DE CAPITAL	15,9	16,5	17,8	26,9	35,0	35,8	35,7	32,3	49,1	51,3	182,5	501,0	12,4	28,4	b. GASTOS DE CAPITAL
1. Adquisición de activos no financieros	15,9	16,5	17,8	26,9	35,0	35,8	35,7	32,3	49,1	51,3	182,5	501,0	12,4	28,4	1. Adquisición de activos no financieros
2. Donaciones y transferencias	0,0	0,0	0,0	0,0	0,0	0,0	0,0	0,0	0,0	0,0	0,0	0,0	0,0	0,0	2. Donaciones y transferencias
3. Otros gastos de capital	0,0	0,0	0,0	0,0	0,0	0,0	0,0	0,0	0,0	0,0	0,0	0,0	0,0	0,0	3. Otros gastos de capital

1/ Información actualizada al 1 de marzo de 2024.

Fuente: Consulta Amigable - MEF.

Elaboración: BCRP - Sucursal Iquitos.

## Anexo Nº 12

**UCAYALI: EJECUCIÓN DEL PRESUPUESTO DE GASTOS DE LOS GOBIERNOS LOCALES 1/**  
(Millones de soles)

	2023											Total	2024		
	Feb.	Mar.	Abr.	May.	Jun.	Jul.	Ago.	Set.	Oct.	Nov.	Dic.	Ene.-Dic.	Ene.	Feb.	
<b>GASTOS NO FINANCIEROS</b>	<b>25,5</b>	<b>40,6</b>	<b>33,8</b>	<b>40,0</b>	<b>40,8</b>	<b>42,7</b>	<b>48,4</b>	<b>47,5</b>	<b>56,5</b>	<b>57,1</b>	<b>104,1</b>	<b>545,9</b>	<b>12,5</b>	<b>33,5</b>	<b>GASTOS NO FINANCIEROS</b>
<b>a. GASTOS CORRIENTES</b>	<b>18,4</b>	<b>27,1</b>	<b>19,6</b>	<b>27,2</b>	<b>26,9</b>	<b>25,0</b>	<b>23,3</b>	<b>23,6</b>	<b>25,3</b>	<b>27,4</b>	<b>41,5</b>	<b>293,6</b>	<b>10,4</b>	<b>22,0</b>	<b>a. GASTOS CORRIENTES</b>
1. Personal y obligaciones	2,2	2,3	2,6	2,7	2,5	3,2	2,3	2,3	2,7	2,8	4,3	32,5	6,3	5,9	1. Personal y obligaciones
2. Pensiones y prestaciones sociales	0,4	0,4	0,5	1,9	2,2	1,6	1,7	1,5	2,2	2,0	2,9	17,3	0,1	0,4	2. Pensiones y prestaciones sociales
3. Bienes y servicios	15,5	24,0	16,0	21,9	22,0	19,5	18,7	19,0	19,7	21,7	32,7	236,0	4,0	15,3	3. Bienes y servicios
4. Donaciones y transferencias	0,3	0,3	0,4	0,3	0,2	0,2	0,5	0,6	0,5	0,7	1,4	5,6	0,0	0,3	4. Donaciones y transferencias
5. Otros gastos corrientes	0,0	0,1	0,2	0,4	0,2	0,4	0,1	0,2	0,2	0,2	0,2	2,1	0,0	0,1	5. Otros gastos corrientes
<b>b. GASTOS DE CAPITAL</b>	<b>7,1</b>	<b>13,4</b>	<b>14,2</b>	<b>12,8</b>	<b>13,8</b>	<b>17,7</b>	<b>25,1</b>	<b>23,9</b>	<b>31,2</b>	<b>29,8</b>	<b>62,6</b>	<b>252,3</b>	<b>2,1</b>	<b>11,5</b>	<b>b. GASTOS DE CAPITAL</b>
1. Adquisición de activos no financieros	7,1	13,4	14,2	12,8	13,8	17,7	25,0	23,2	31,0	28,9	62,7	250,5	2,1	11,5	1. Adquisición de activos no financieros
2. Donaciones y transferencias	0,0	0,0	0,0	0,0	0,0	0,0	0,1	0,8	0,2	0,9	-0,1	1,8	0,0	0,0	2. Donaciones y transferencias
3. Otros gastos de capital	0,0	0,0	0,0	0,0	0,0	0,0	0,0	0,0	0,0	0,0	0,0	0,0	0,0	0,0	3. Otros gastos de capital

1/ Información actualizada al 1 de marzo de 2024.

Fuente: Consulta Amigable - MEF.

Elaboración: BCRP - Sucursal Iquitos.

Anexo Nº 13

UCAYALI: INVERSIÓN NO FINANCIERA DEL GOBIERNO NACIONAL <sup>1/</sup>  
(Millones de soles)

FUNCIÓN	2023											Total	2024		FUNCIÓN
	Feb.	Mar.	Abr.	May.	Jun.	Jul.	Ago.	Set.	Oct.	Nov.	Dic.	Ene.-Dic.	Ene.	Feb.	
Planeamiento	0,1	0,1	0,1	0,2	0,0	0,1	0,0	0,2	0,3	0,4	0,1	1,7	0,0	0,0	Planeamiento
Justicia	0,0	0,3	0,2	0,5	0,5	0,5	0,6	0,3	0,5	1,1	1,1	5,6	0,1	0,1	Justicia
Agropecuaria	0,5	0,8	0,8	1,0	0,8	1,0	1,2	1,2	2,0	1,8	2,1	13,3	0,4	1,2	Agropecuaria
Protección social	0,0	0,0	0,0	0,0	0,0	0,0	0,0	0,0	0,0	0,0	0,0	0,1	0,0	0,0	Protección social
Trabajo	0,0	0,0	0,0	0,0	0,0	0,0	0,0	0,0	0,0	0,0	0,0	0,0	0,0	0,0	Trabajo
Industria	0,0	0,4	0,6	0,1	0,0	0,0	0,0	0,0	0,4	0,0	0,1	1,6	0,0	0,0	Industria
Educación	0,0	1,8	1,0	4,2	0,7	1,2	3,8	0,9	1,8	3,0	12,6	31,6	0,4	0,5	Educación
Cultura y deporte	0,0	0,0	0,0	0,1	0,0	0,0	0,0	0,0	0,0	0,0	0,0	0,1	0,0	0,0	Cultura y deporte
Energía	0,0	0,1	0,0	0,1	0,2	0,3	0,1	0,4	0,2	1,0	0,1	2,5	1,5	3,1	Energía
Comercio	0,0	0,0	0,1	0,0	0,0	0,0	0,0	0,0	0,0	0,0	0,0	0,1	0,0	0,0	Comercio
Saneamiento	0,1	0,1	0,1	0,0	0,1	0,1	0,3	0,1	0,0	0,0	0,0	0,8	0,0	0,0	Saneamiento
Salud	0,0	0,0	0,0	0,0	0,0	0,0	0,0	0,0	0,0	0,0	2,0	2,0	0,0	0,0	Salud
Ambiente	1,0	0,3	0,6	1,1	0,2	0,6	1,6	1,1	1,7	1,3	4,5	14,7	1,3	0,2	Ambiente
Transporte	0,1	0,5	0,5	0,0	0,8	0,0	0,7	0,2	0,1	0,2	1,2	4,9	0,0	0,0	Transporte
Comunicaciones	0,0	0,0	0,0	0,0	0,0	0,0	0,0	0,0	0,0	0,0	0,0	0,1	0,0	0,0	Comunicaciones
Turismo	0,1	0,1	0,1	0,1	0,1	0,0	0,1	0,0	0,1	0,1	0,3	1,1	0,0	0,0	Turismo
Vivienda y desarrollo urbano	0,0	0,0	0,0	0,0	0,0	0,0	0,0	0,0	0,0	0,0	0,0	0,1	0,0	0,0	Vivienda y desarrollo urbano
Orden público y seguridad	0,0	0,0	0,0	0,2	0,0	0,1	0,1	0,0	0,1	0,3	0,1	1,0	0,1	0,0	Orden público y seguridad
<b>TOTAL DE INVERSIONES</b>	<b>1,9</b>	<b>4,4</b>	<b>4,1</b>	<b>7,8</b>	<b>3,3</b>	<b>3,9</b>	<b>8,7</b>	<b>4,4</b>	<b>7,2</b>	<b>9,2</b>	<b>24,4</b>	<b>81,3</b>	<b>3,8</b>	<b>5,3</b>	<b>TOTAL DE INVERSIONES</b>

1/ Información actualizada al 1 de marzo de 2024.

Fuente: Consulta Amigable - MEF.

Elaboración: BCRP - Sucursal Iquitos.

## Anexo Nº 14

**UCAYALI: INVERSIÓN NO FINANCIERA DEL GOBIERNO REGIONAL <sup>1/</sup>**  
**(Millones de soles)**

FUNCIÓN	2023											Total	2024		FUNCIÓN
	Feb.	Mar.	Abr.	May.	Jun.	Jul.	Ago.	Set.	Oct.	Nov.	Dic.	Ene.-Dic.	Ene.	Feb.	
Planeamiento	5,0	3,9	3,4	7,6	0,9	11,8	3,8	0,9	8,3	6,7	5,8	58,2	0,6	3,3	Planeamiento
Agropecuaria	0,1	0,2	0,2	0,4	1,0	0,7	0,7	1,7	1,1	1,2	3,4	10,6	0,0	0,7	Agropecuaria
Trabajo	0,0	0,0	0,0	0,0	0,0	0,0	0,0	0,0	0,1	0,0	0,0	0,1	0,0	0,0	Trabajo
Orden público y seguridad	0,0	0,0	0,0	0,0	0,0	0,0	0,0	0,1	0,0	1,8	0,4	2,3	0,0	0,0	Orden público y seguridad
Educación	4,0	3,2	7,1	5,1	7,0	7,5	9,3	5,3	13,1	13,2	96,2	172,1	5,6	8,6	Educación
Cultura y deporte	0,0	0,0	0,0	0,0	0,0	0,0	0,0	0,0	0,0	0,1	0,2	0,3	0,0	0,0	Cultura y deporte
Energía	0,0	0,0	0,1	0,0	0,2	0,0	0,0	0,0	0,0	0,0	0,0	0,4	0,0	0,0	Energía
Comercio	0,0	0,5	0,5	0,0	0,0	0,5	0,4	0,3	0,0	0,4	0,6	3,3	0,0	0,0	Comercio
Pesca	0,1	0,2	0,1	0,1	0,1	1,0	1,0	0,3	0,2	0,3	1,9	5,5	0,0	0,2	Pesca
Saneamiento	0,4	0,3	0,3	0,4	0,4	0,8	0,1	0,2	2,3	3,0	2,9	11,2	0,7	1,6	Saneamiento
Salud	0,1	1,1	1,2	1,0	1,2	1,5	1,8	1,4	3,7	2,9	13,5	29,5	1,5	0,9	Salud
Medio ambiente	0,1	0,3	0,2	0,5	0,5	1,4	1,4	0,4	0,7	1,1	1,8	8,3	0,0	0,3	Medio ambiente
Transporte	6,0	6,6	4,6	10,2	20,7	9,5	15,1	18,2	16,0	17,4	50,7	175,8	3,9	11,8	Transporte
Turismo	0,0	0,1	0,0	1,4	2,1	0,4	1,8	3,0	3,6	2,5	4,2	18,9	0,1	1,0	Turismo
Vivienda y desarrollo urbano	0,0	0,0	0,0	0,1	0,7	0,3	0,0	0,4	-0,2	0,2	0,1	1,6	0,0	0,0	Vivienda y desarrollo urbano
Minería	0,0	0,0	0,0	0,0	0,0	0,0	0,0	0,0	0,0	0,0	0,0	0,0	0,0	0,0	Minería
Industria	0,0	0,0	0,1	0,1	0,1	0,3	0,2	0,2	0,4	0,6	1,0	2,9	0,0	0,0	Industria
<b>TOTAL DE INVERSIONES</b>	<b>15,9</b>	<b>16,5</b>	<b>17,8</b>	<b>26,9</b>	<b>35,0</b>	<b>35,8</b>	<b>35,7</b>	<b>32,3</b>	<b>49,1</b>	<b>51,3</b>	<b>182,5</b>	<b>501,0</b>	<b>12,4</b>	<b>28,4</b>	<b>TOTAL DE INVERSIONES</b>

1/ Información actualizada al 1 de marzo de 2024.

Fuente: Consulta Amigable - MEF.

Elaboración: BCRP - Sucursal Iquitos.



Anexo Nº 15

UCAYALI: INVERSIÓN NO FINANCIERA DE LOS GOBIERNOS LOCALES <sup>1/</sup>  
(Millones de soles)

FUNCIÓN	2023											Total	2024		FUNCIÓN
	Feb.	Mar.	Abr.	May.	Jun.	Jul.	Ago.	Set.	Oct.	Nov.	Dic.	Ene.-Dic.	Ene.	Feb.	
Planeamiento	0,5	1,5	1,5	2,3	4,3	4,5	8,9	4,8	3,8	7,2	7,5	46,8	0,2	1,2	Planeamiento
Agropecuaria	0,0	0,0	0,0	0,4	0,1	0,2	0,1	0,1	0,1	0,1	0,1	1,2	0,0	0,0	Agropecuaria
Protección social	0,0	0,0	0,0	0,1	0,0	0,1	0,4	0,3	0,2	0,3	0,3	1,8	0,0	0,0	Protección social
Trabajo	0,0	0,0	0,0	0,0	0,0	0,0	0,0	0,0	0,0	0,0	0,0	0,0	0,0	0,0	Trabajo
Orden público y seguridad	0,4	-0,3	0,6	0,4	0,0	0,0	0,4	0,9	2,3	0,9	4,3	10,0	0,0	0,0	Orden público y seguridad
Educación	0,0	3,5	1,7	0,4	-1,3	1,1	0,7	1,2	4,0	1,2	2,1	14,6	0,0	1,6	Educación
Cultura y deporte	0,0	0,3	0,3	0,8	0,2	1,1	0,5	1,2	1,3	1,0	2,1	8,8	0,1	0,8	Cultura y deporte
Energía	0,0	0,0	0,3	0,2	0,1	0,1	0,1	0,0	0,5	0,7	0,8	2,7	0,1	0,1	Energía
Industria	0,0	0,0	0,0	0,0	0,0	0,0	0,0	0,0	0,0	0,0	0,0	0,0	0,0	0,0	Industria
Comercio	0,0	0,6	0,0	0,0	0,1	1,1	0,2	0,2	0,2	0,3	0,4	3,1	0,0	0,0	Comercio
Pesca	0,0	0,0	0,1	0,0	0,0	0,1	0,1	0,1	0,1	0,1	0,3	0,8	0,0	0,0	Pesca
Saneamiento	2,3	2,4	4,7	3,3	5,3	4,6	5,7	3,0	7,7	8,2	20,3	67,4	0,0	1,6	Saneamiento
Salud	0,0	0,0	0,0	0,0	0,0	0,3	0,5	0,2	0,1	0,0	0,1	1,1	0,0	0,8	Salud
Ambiente	0,0	0,1	0,3	0,1	0,5	0,3	0,2	3,3	0,4	0,3	4,7	10,4	0,1	1,9	Ambiente
Transporte	3,8	4,8	4,0	4,6	3,8	3,8	6,4	6,3	8,0	6,4	14,9	67,4	1,7	3,5	Transporte
Comunicaciones	0,0	0,0	0,0	0,0	0,0	0,0	0,0	0,0	0,0	0,0	0,0	0,1	0,0	0,0	Comunicaciones
Turismo	0,0	0,0	0,0	0,0	0,0	0,0	0,2	0,0	0,0	0,1	0,0	0,3	0,0	0,0	Turismo
Vivienda y desarrollo urbano	0,2	0,4	0,7	0,2	0,6	0,5	0,8	1,4	2,4	1,9	4,9	14,0	0,0	0,0	Vivienda y desarrollo urbano
TOTAL DE INVERSIONES	7,1	13,4	14,2	12,8	13,8	17,7	25,0	23,2	31,0	28,9	62,7	250,5	2,1	11,5	TOTAL DE INVERSIONES

1/ Información actualizada al 1 de marzo de 2024.

Fuente: Consulta Amigable - MEF.

Elaboración: BCRP - Sucursal Iquitos.

## Anexo Nº 16

**UCAYALI: DEPÓSITOS <sup>1/</sup>**  
**(Saldos en millones de soles)**

	2023											2024		
	Feb.	Mar.	Abr.	May.	Jun.	Jul.	Ago.	Set.	Oct.	Nov.	Dic.	Ene.	Feb	
A. BANCA MÚLTIPLE	888	957	928	942	914	910	923	894	900	887	907	972	933	A. BANCA MÚLTIPLE
B. EMPRESAS FINANCIERAS	19	19	19	19	20	20	20	20	20	20	20	21	20	B. EMPRESAS FINANCIERAS
C. ENTIDADES MICROF. N.B.	110	111	108	106	108	110	110	113	112	112	113	115	114	C. ENTIDADES MICROF. N.B.
D. BANCO DE LA NACIÓN	268	259	247	246	254	258	259	253	253	252	261	268	267	D. BANCO DE LA NACIÓN
TOTAL	1 285	1 346	1 301	1 313	1 295	1 299	1 312	1 279	1 284	1 271	1 301	1 375	1 335	TOTAL

1/ cifras preliminares.

Fuente: SBS y AFP.

Elaboración: BCRP - Sucursal Iquitos.

Anexo Nº 17

**UCAYALI: CRÉDITO <sup>1/</sup>**  
(Saldos en millones de soles)

	2023												2024		
	Feb.	Mar.	Abr.	May.	Jun.	Jul.	Ago.	Set.	Oct.	Nov.	Dic.	Ene.	Feb.		
A. BANCA MÚLTIPLE	1 358	1 357	1 378	1 387	1 444	1 451	1 461	1 462	1 452	1 444	1 426	1 419	1 446	A. BANCA MÚLTIPLE	
B. EMPRESAS FINANCIERAS	207	209	209	209	211	210	211	212	213	209	211	210	209	B. EMPRESAS FINANCIERAS	
C. CAJAS MUNICIPALES	414	418	416	415	413	408	409	409	409	410	409	407	419	C. CAJAS MUNICIPALES	
D. EMPRESAS DE CREDITOS	8	9	9	9	9	9	9	9	9	8	7	7	7	D. EMPRESAS DE CREDITOS	
E. CAJAS RURALES	10	10	11	10	10	10	10	10	10	9	9	9	9	E. CAJAS RURALES	
F. BANCO DE LA NACIÓN <sup>2/</sup>	175	179	183	190	195	197	204	211	216	221	225	227	230	F. BANCO DE LA NACIÓN <sup>2/</sup>	
G. AGROBANCO <sup>3/</sup>	12	12	12	12	11	11	11	11	12	12	11	12	12	G. AGROBANCO <sup>3/</sup>	
TOTAL	2 184	2 194	2 217	2 231	2 293	2 295	2 315	2 324	2 320	2 313	2 299	2 291	2 331	TOTAL	
- Moneda nacional	2 147	2 162	2 177	2 184	2 255	2 260	2 280	2 286	2 287	2 282	2 271	2 259	2 300	- Moneda nacional	
- Moneda extranjera	36	32	40	47	38	35	36	38	33	31	28	32	31	- Moneda extranjera	

1/ cifras preliminares.

2/ Solo considera los créditos de consumo e hipotecario.

3/ No considera los créditos a las demás empresas del Sistema Financiero.

Fuente: SBS y AFP.

Elaboración: BCRP - Sucursal Iquitos.

## Anexo Nº 18

**UCAYALI: TASA DE MOROSIDAD <sup>1/</sup>**  
**(En porcentaje)**

ENTIDADES FINANCIERAS	2023											2024		ENTIDADES FINANCIERAS
	Feb.	Mar.	Abr.	May.	Jun.	Jul.	Ago.	Set.	Oct.	Nov.	Dic.	Ene.	Feb.	
Banca Múltiple	7,8	6,4	6,3	n.d.	n.d.	8,3	8,4	9,1	9,2	9,4	9,3	9,4	n.d.	Banca Múltiple
Empresas Financieras	5,4	5,4	5,9	n.d.	n.d.	7,2	7,4	6,8	7,0	6,7	6,7	7,3	n.d.	Empresas Financieras
Cajas Municipales	4,8	5,3	5,9	n.d.	n.d.	6,5	6,8	6,6	7,3	7,0	6,7	7,1	n.d.	Cajas Municipales
Cajas Rurales de Ahorro y Crédito	5,5	5,8	6,1	n.d.	n.d.	4,7	4,5	4,5	5,1	3,6	3,9	4,6	n.d.	Cajas Rurales de Ahorro y Crédito
EDPYMEs	13,6	14,0	13,3	n.d.	n.d.	13,4	14,0	14,5	13,0	12,8	16,2	16,6	n.d.	EDPYMEs
Banco de la Nación <sup>2/</sup>	4,2	4,0	4,1	n.d.	n.d.	3,9	4,0	4,0	4,2	4,4	3,9	4,0	n.d.	Banco de la Nación <sup>2/</sup>
Agrobanco <sup>3/</sup>	42,9	42,9	43,5	n.d.	n.d.	44,1	43,4	40,5	40,0	39,4	38,6	38,0	n.d.	Agrobanco <sup>3/</sup>
<b>TOTAL</b>	<b>6,9</b>	<b>6,1</b>	<b>6,2</b>	<b>n.d.</b>	<b>n.d.</b>	<b>7,6</b>	<b>7,8</b>	<b>8,1</b>	<b>8,3</b>	<b>8,4</b>	<b>8,2</b>	<b>8,4</b>	<b>n.d.</b>	<b>TOTAL</b>

1/ cifras preliminares, calculada en base a: (créditos vencidos + créditos en cobranza judicial) / colocaciones brutas.

2/ Solo considera los créditos de consumo e hipotecario.

3/ No considera los créditos a las demás empresas del Sistema Financiero.

Fuente: SBS y AFP.

Elaboración: BCRP - Sucursal Iquitos.