

**BANCO CENTRAL DE RESERVA DEL PERÚ**  
**SUCURSAL IQUITOS**



**UCAYALI: Síntesis de Actividad Económica**  
**MAYO 2024<sup>1</sup>**

**Departamento de Estudios Económicos**

---

<sup>1</sup> En el presente informe participaron Mario López y Fritz Alva.

## ÍNDICE

*Página*

<b>RESUMEN EJECUTIVO.....</b>	<b>3</b>
<b>I. ACTIVIDAD PRODUCTIVA.....</b>	<b>5</b>
1. Actividad primaria.....	5
1.1. Sector agropecuario.....	5
1.2. Sector pesca.....	6
1.3. Sector Minería.....	7
2. Otros indicadores sectoriales.....	9
2.1 Sector manufactura.....	9
2.2 Arribos de turistas a los establecimientos de hospedaje.....	10
<b>II. ASPECTOS LABORALES.....</b>	<b>10</b>
1. Empleo.....	10
<b>III. SECTOR EXTERNO.....</b>	<b>11</b>
1. Exportaciones.....	11
<b>IV. CRÉDITO Y DEPÓSITOS.....</b>	<b>12</b>
1. Crédito.....	12
2. Depósitos.....	14
<b>V. EJECUCIÓN DEL PRESUPUESTO DE GASTOS DEL GOBIERNO GENERAL.....</b>	<b>16</b>
1. Gasto corriente no financiero.....	16
2. Inversión pública.....	16
<b>VI. ANEXOS.....</b>	<b>18</b>

## RESUMEN EJECUTIVO

---

### Principales hechos de importancia

- El sector **agropecuario** retrocedió en 32,4 por ciento interanual en mayo, influyendo el desempeño negativo tanto del subsector agrícola como pecuario; asimismo, **minería** cayó en 15,7 por ciento interanual en mayo, debido a la menor producción de gas natural (-94,1 por ciento) y de líquidos de gas natural (-58,7 por ciento).
- En **otros indicadores** de actividad económica, crecieron inversión pública (120,0 por ciento) y manufactura no primaria (9,0 por ciento).

### Actividad primaria

- El sector **agropecuario** retrocedió en 32,4 por ciento interanual en mayo, influyendo el desempeño negativo tanto del subsector agrícola como pecuario, vinculado a menores áreas cosechadas de cultivos orientados tanto a la industria como al mercado interno.
- El sector **pesca** se redujo en 50,0 por ciento interanual en mayo, debido al menor desembarque de pescado en estado fresco y seco salado. Asimismo, para el periodo enero-mayo del 2024, acumula una caída de 62,1 por ciento comparado con similar periodo del año anterior.
- El sector **minería** cayó en 15,7 por ciento interanual en mayo, debido a la menor producción de gas natural (-94,1 por ciento) y de líquidos de gas natural (-58,7 por ciento); Sin embargo, la producción de petróleo crudo creció en 71,8 por ciento.

### Otros indicadores de actividad económica

- La **manufactura** experimentó un aumento de 9,0 por ciento interanual en mayo, debido al desempeño positivo de la industria no primaria; no obstante, en el periodo enero-mayo la producción acumula una reducción de 5,3 por ciento interanual.
- El número de **arribos de turistas a los establecimientos de hospedaje**, en mayo de 2024, se redujo en 6,1 por ciento con respecto a mayo de 2023, ante los menores arribos de turistas nacionales y extranjeros. El turismo interno decreció en 6,3 por ciento; mientras que, el turismo receptivo cayó en 0,7 por ciento.
- El **empleo** privado formal en Ucayali, según la planilla electrónica, registró un crecimiento de 2,0 por ciento interanual en marzo de 2024, explicada por el mayor requerimiento de trabajadores en cinco de las siete ramas de actividad económica: minería (22,3 por ciento) y construcción (13,5 por ciento), entre otros.
- El **crédito total** registró un incremento de 5,9 por ciento interanual en marzo y un saldo de S/ 2 323 millones, de los cuales, el 98,7 por ciento se encuentra colocado en moneda nacional. Según tipo de crédito, destaca el crecimiento del segmento personas: donde los créditos del tipo consumo crecieron 6,6 por ciento y los créditos hipotecarios se incrementaron en 2,1 por ciento; asimismo, en el segmento empresas se incrementó en 5,8 por ciento.

- La **inversión pública** creció 120,0 por ciento interanual en mayo, debido al mayor dinamismo en dos de los tres niveles de gobierno; así, en el Gobierno Regional aumentó 200,9 por ciento y en los Gobiernos Locales se incrementó en 61,6 por ciento; no obstante, en el Gobierno Nacional se contrajo en 63,8 por ciento.
- En el acumulado al mes de mayo, en Ucayali se ejecutó el 29,2 por ciento del presupuesto institucional modificado (PIM); así, el Gobierno Regional alcanzó el 38,4 por ciento; los Gobiernos Locales el 24,1 por ciento; y el Gobierno Nacional el 11,9 por ciento.

Los proyectos con mayor monto mensual devengado, por nivel de gobierno, son los siguientes:

- El **Gobierno Nacional** no registra proyectos con montos devengados importantes en mayo del 2024. El **Gobierno Regional** invirtió S/ 20,5 millones en el mejoramiento de la carretera departamental Campo Verde - Nueva Requena, en los distritos de Campo Verde y Nueva Requena; S/ 7,5 millones en la instalación de servicios de educación básica regular secundaria en caseríos del distrito de Padre Abad, Irazola y Curimaná; S/ 5,2 millones en el mejoramiento de vía de interconexión al centro poblado San José desde Puerto Callao, en el distrito de Yarinacocha; entre otros. Los **Gobiernos Locales** invirtieron S/ 1,6 millones en la remodelación de la PTAR, en el distrito de Callería; S/ 1,6 millones en la creación del sistema de agua potable y saneamiento en el centro poblado Oventeni, en el distrito de Raimondi; S/ 1,4 millones en la creación de los servicios de agua potable y saneamiento rural en el caserío Villa Mercedes, en el distrito de Neshuya; entre otros.

**Cuadro N° 1**  
**UCAYALI: OTROS INDICADORES DE ACTIVIDAD ECONÓMICA**  
(Variación % respecto a similar mes del año anterior)

	Dic.23	Ene.24	Feb.24	Mar.24	Abr.24	May.24
Producción industrial 1/	↑ 17,4	↓ -19,1	↓ -2,5	↓ -16,8	↑ 11,1	↑ 9,0
Arribos a los establecimientos de hospedaje	↓ -17,0	↓ -7,6	↓ -17,3	↓ -2,4	↓ -9,3	↓ -6,1
Crédito total	↑ 4,2	↑ 4,5	↑ 6,7	↑ 5,9	n.d.	n.d.
Créditos de consumo	↑ 11,1	↑ 8,8	↑ 7,9	↑ 6,6	n.d.	n.d.
Crédito hipotecario	↑ 6,4	↑ 4,3	↑ 4,3	↑ 2,1	n.d.	n.d.
Inversión pública 1/	↑ 121,1	↑ 297,7	↑ 75,7	↑ 147,9	↑ 72,7	↑ 120,0

1/ En términos reales.

Fuentes: SBS y AFP, MEF, MINCETUR y DIREPRO y empresas.

Elaboración: BCRP, Sucursal Iquitos. Departamento de Estudios Económicos.

## I. ACTIVIDAD PRODUCTIVA

### 1. Actividad primaria

#### 1.1. Sector agropecuario

- La actividad agropecuaria retrocedió en 32,4 por ciento interanual en mayo, influyendo el desempeño negativo tanto del subsector agrícola como pecuario, vinculado a menores áreas cosechadas de cultivos orientados tanto a la industria como al mercado interno, así como la menor producción de carne de aves y huevo. Con ello, en el periodo enero-mayo, la producción agropecuaria acumula una caída de 12,4 por ciento interanual.

**Cuadro N° 2**  
**UCAYALI: PRODUCCIÓN DE PRINCIPALES PRODUCTOS AGROPECUARIOS <sup>1/</sup>**  
(Toneladas)

Sub-sectores	Estructura Porcentual 2019 <sup>2/</sup>	Mayo				Enero - Mayo			
		2023	2024	Var. %	Contribución <sup>3/</sup>	2023	2024	Var. %	Contribución <sup>3/</sup>
<b>AGRÍCOLA</b>	<b>82,9</b>			<b>-36,9</b>	<b>-32,4</b>			<b>-13,8</b>	<b>-12,0</b>
<b>Orientado a la industria</b>	<b>33,1</b>			<b>-40,4</b>	<b>-15,8</b>			<b>-21,7</b>	<b>-8,5</b>
Caña de azúcar	0,1	664	282	-57,5	0,0	3 002	1 164	-61,2	0,0
Palma aceitera	17,1	37 990	49 461	30,2	5,1	244 272	251 070	2,8	0,7
Maíz amarillo duro	2,6	1 368	275	-79,9	-1,0	20 462	12 180	-40,5	-1,9
Cacao	13,3	2 865	128	-95,5	-19,8	4 499	368	-91,8	-7,3
<b>Orientado al mercado interno</b>	<b>49,8</b>			<b>-34,1</b>	<b>-16,6</b>			<b>-7,4</b>	<b>-3,5</b>
Arroz cáscara	11,3	7 709	7 872	2,1	0,2	44 899	49 489	10,2	1,3
Yuca	4,8	23 244	2 893	-87,6	-9,7	51 500	38 355	-25,5	-1,5
Plátano	14,9	23 918	23 721	-0,8	-0,1	112 410	129 189	14,9	2,0
Naranja	0,6	2 167	1 737	-19,8	-0,3	8 286	5 344	-35,5	-0,4
Papaya	1,7	4 693	3 420	-27,1	-0,5	25 445	19 665	-22,7	-0,6
Café	10,1	1 072	385	-64,1	-4,7	1 361	726	-46,7	-1,1
Otros cultivos	6,3	11 979	9 535	-23,3	-1,5	73 703	51 660	-33,5	-3,2
<b>PECUARIO</b>	<b>17,1</b>			<b>-0,4</b>	<b>-0,1</b>			<b>-3,6</b>	<b>-0,5</b>
Carne de aves <sup>4/</sup>	11,2	1 465	1 440	-1,7	-0,1	5 982	5 839	-2,4	-0,2
Carne de porcino <sup>4/</sup>	0,6	83	94	12,4	0,1	430	473	10,1	0,1
Carne de vacuno <sup>4/</sup>	2,7	365	384	5,1	0,1	1 969	1 814	-7,9	-0,2
Huevo	1,8	270	257	-4,8	-0,1	1 430	1 365	-4,6	-0,1
Leche	0,7	337	305	-9,4	0,0	1 742	1 576	-9,5	0,0
Otros <sup>4/</sup>	0,1	5	6	7,4	0,0	23	25	5,4	0,0
<b>SECTOR AGROPECUARIO</b>	<b>100,0</b>			<b>-32,4</b>	<b>-32,4</b>			<b>-12,4</b>	<b>-12,4</b>

1/ Cifras preliminares.

2/ Estimado a precios de 2007.

3/ En base a la estructura porcentual de similar periodo de 2020.

4/ Peso de animales en pie.

Fuente: DRAU y MIDAGRI.

Elaboración: BCRP, Sucursal Iquitos. Departamento de Estudios Económicos.

- El subsector agrícola registró una caída de 36,9 por ciento interanual en mayo, inducido por la menor producción de cacao, yuca y café, principalmente, debido a menores siembras y menores cosechas ante factores climáticos adversos (sequía) y enfermedades (monilla y roya amarilla). Este periodo se caracterizó por cielo despejado y soleado, con lluvias dispersas, además del periodo de vaciante del caudal del río Ucayali. Asimismo, en el periodo enero-mayo, la producción agrícola acumuló una caída de 13,8 por ciento interanual.
- El subsector pecuario decreció en 0,4 por ciento interanual en mayo, ante la menor producción de carne de aves y huevo; con ello, en el periodo enero-mayo, la producción pecuaria acumula una reducción de 3,6 por ciento interanual.



- En el periodo agosto-mayo de la campaña 2023-2024, la superficie sembrada se redujo en 11,1 por ciento (5 110 hectáreas menos) frente a similar periodo de la campaña anterior, debido a la reducción de la frontera agrícola de yuca (poca disponibilidad de semilla vegetativa y de terrenos aptos), maíz amarillo (exceso de lluvias y poca disponibilidad de granos botánicos) y palma aceitera (poca disponibilidad de plántones), principalmente.

**Cuadro N° 3**  
**UCAYALI: SUPERFICIE SEMBRADA 1/**  
 (Hectáreas)

	Campaña Agrícola <sup>2/</sup>		Variación	
	2022/2023	2023/2024	Absoluta	Porcentual
<b>CULTIVOS TRANSITORIOS</b>	<b>38 670</b>	<b>31 971</b>	<b>-6 699</b>	<b>- 17,3</b>
Arroz cáscara	14 913	18 250	3 337	22,4
Maíz amarillo	10 506	6 608	-3 898	- 37,1
Piña	369	218	- 151	- 40,9
Yuca	9 498	4 460	-5 038	- 53,0
Frijol grano seco	472	333	- 139	- 29,4
Frijo chiclayo	352	215	- 137	- 39,0
Otros	2 561	1 888	- 673	- 26,3
<b>CULTIVOS PERMANENTES</b>	<b>7 362</b>	<b>8 951</b>	<b>1 589</b>	<b>21,6</b>
Palma aceitera	1 640	1 328	- 312	- 19,0
Papaya	1 207	1 016	- 191	-15,8
Plátano	2 301	2 455	154	6,7
Café	60	218	158	-
Otros	2 154	3 934	1 781	82,7
<b>Total</b>	<b>46 032</b>	<b>40 922</b>	<b>-5 110</b>	<b>- 11,1</b>

1/ Cifras preliminares.

2/ De agosto a mayo.

Fuente: DRAU.

Elaboración: BCRP, Sucursal Iquitos. Departamento de Estudios Económicos.

## 1.2. Sector pesca

- El sector pesca se redujo en 50,0 por ciento interanual en mayo, debido al menor desembarque de pescado en estado fresco y seco salado. Asimismo, para el periodo enero-mayo del 2024, acumula una caída de 62,1 por ciento comparado con similar periodo del año anterior.

**Cuadro N° 4**  
**UCAYALI: PRODUCCIÓN PESQUERA<sup>1/</sup>**  
 (Toneladas)

	Mayo		Var. %	Enero - Mayo		Var. %
	2023	2024		2023	2024	
<b>Consumo Humano</b>	<b>197</b>	<b>99</b>	<b>- 49,8</b>	<b>945</b>	<b>355</b>	<b>-62,4</b>
<b>Fresco</b>	<b>136</b>	<b>69</b>	<b>- 49,5</b>	<b>606</b>	<b>256</b>	<b>-57,8</b>
Bagre	3	14	353,3	9	16	82,9
Ractacara	5	0	- 100,0	38	8	-80,4
Boquichico	17	25	47,4	81	50	-38,0
Palometa	6	5	-26,6	19	9	-54,3
Chiu Chiu	17	0	-100,0	112	12	-89,7
Sardina	10	4	-62,5	16	13	-21,0
Otras especies	77	21	- 72,5	330	149	-55,0
<b>Seco salado</b>	<b>61</b>	<b>31</b>	<b>- 50,3</b>	<b>339</b>	<b>100</b>	<b>-70,6</b>
<b>SECTOR PESCA<sup>2/</sup></b>			<b>- 50,0</b>			<b>-62,1</b>

1/ Cifras preliminares.

2/ Estimado a precios de 2007.

Fuente: DIREPRO.

Elaboración: BCRP, Sucursal Iquitos. Departamento de Estudios Económicos.

### 1.3. Sector Minería

- La producción fiscalizada de hidrocarburos cayó en 15,7 por ciento interanual en mayo, debido a la menor producción de gas natural (-94,1 por ciento) y de líquidos de gas natural (-58,7 por ciento); sin embargo, la producción de petróleo crudo creció en 71,8 por ciento.

**Cuadro N° 5**  
**UCAYALI: PRODUCCIÓN DE HIDROCARBUROS<sup>1/</sup>**  
(Variación % real respecto a similar periodo del año anterior)

Hidrocarburos	Estructura Porcentual	Mayo				Enero - Mayo			
		2020	2023	2024	Var. % Contribución 3/	2023	2024	Var. % Contribución3/	
Líquidos de GN (miles barriles)	16,1	4	2	-58,7	-7,0	24	14	-41,2	-6,2
Petróleo (miles de barriles)	74,7	15	26	71,8	32,1	83	138	67,7	39,3
Gas natural (millones de pies cúbicos)	9,2	419	25	-94,1	-40,8	1 114	427	-61,7	-16,7
<b>SECTOR MINERÍA<sup>2/</sup></b>	<b>100,0</b>			<b>-15,7</b>	<b>-15,7</b>			<b>16,4</b>	<b>16,4</b>

1/ Cifras preliminares.

2/ Estimado a precios de 2007.

3/ En base a la estructura porcentual de similar periodo de 2020.

Fuente: Perúpetro S.A.

Elaboración: BCRP, Sucursal Iquitos. Departamento de Estudios Económicos.

- En el periodo enero-mayo, la producción fiscalizada de hidrocarburos acumula un crecimiento de 16,4 por ciento interanual, explicada por la mayor producción de petróleo crudo (67,7 por ciento). Contrariamente, la producción de líquidos de gas natural se redujo en 41,2 por ciento y la de gas natural cayó en 61,7 por ciento; este último, debido a su menor utilización para producir energía eléctrica por parte del Comité de Operación Económica del Sistema Interconectado Nacional (COES).

**Gráfico N° 1**  
**UCAYALI: PRODUCCIÓN DE HIDROCARBUROS**  
(Var % respecto similar periodo del año anterior)

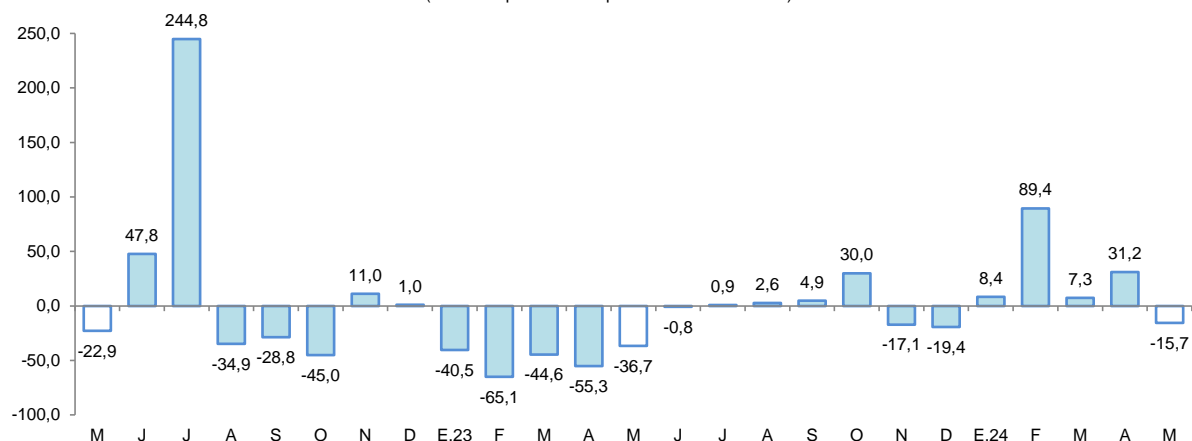

Fuente: Perúpetro S.A.

Elaboración: BCRP, Sucursal Iquitos. Departamento de Estudios Económicos.

Gráfico N° 2

**UCAYALI: PRODUCCIÓN DE LÍQUIDOS GAS NATURAL**  
(Var. % respecto a similar periodo del año anterior)

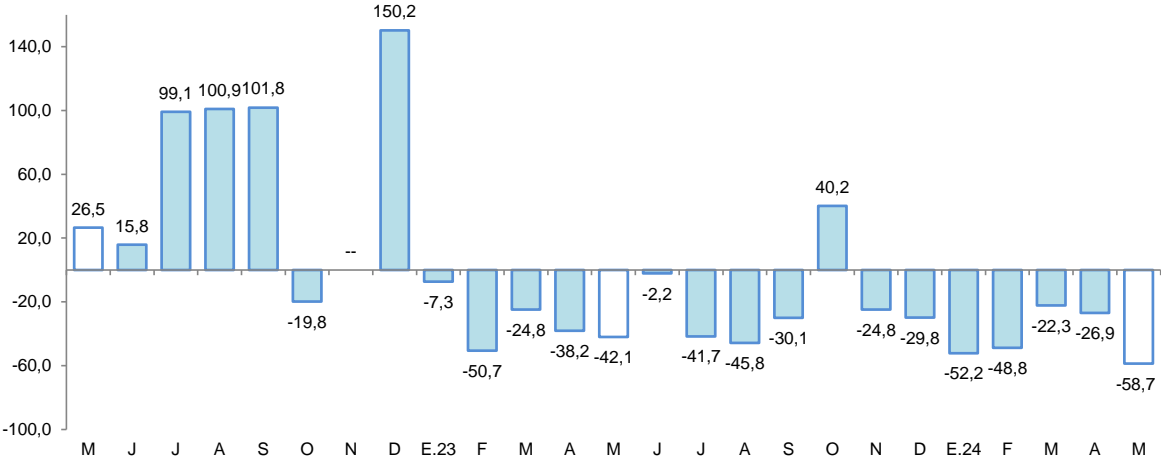

Fuente: Perúpetro S.A.  
Elaboración: BCRP, Sucursal Iquitos. Departamento de Estudios Económicos.

Gráfico N.º 3

**UCAYALI: PRODUCCIÓN DE PETROLEO CRUDO**  
(Var % respecto similar periodo del año anterior)

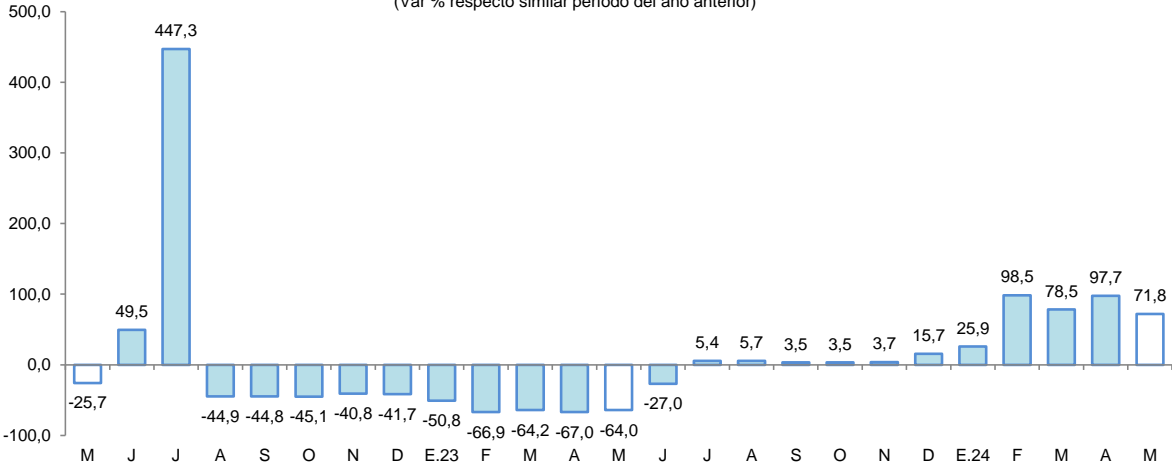

Fuente: Perúpetro S.A.  
Elaboración: BCRP, Sucursal Iquitos. Departamento de Estudios Económicos.

Gráfico N.º 4

**UCAYALI: PRODUCCIÓN DE GAS NATURAL**  
(Var. % respecto similar periodo del año anterior)

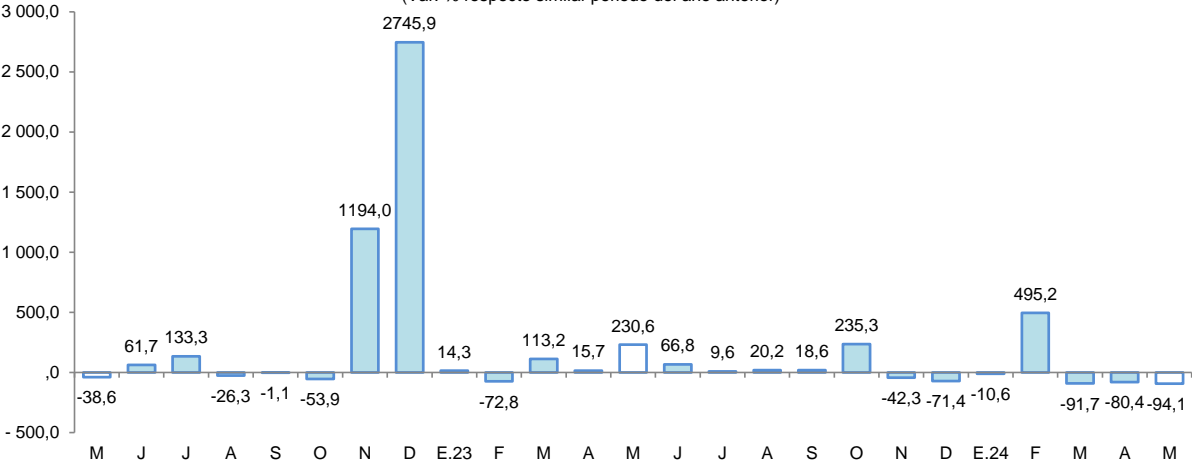

Fuente: Perúpetro S.A.  
Elaboración: BCRP, Sucursal Iquitos. Departamento de Estudios Económicos.





## 2. Otros indicadores sectoriales

### 2.1 Sector manufactura

- La actividad manufacturera experimentó un aumento de 9,0 por ciento interanual en mayo, debido al desempeño positivo de la industria no primaria; no obstante, en el periodo enero-mayo la producción acumula una reducción de 5,3 por ciento interanual.

**Cuadro N° 6**  
**UCAYALI: ÍNDICE DE VOLUMEN FÍSICO MANUFACTURERO 1/**  
(Var. % real respecto a similar periodo del año anterior)

Ramas de actividad	Estructura Porcentual 2017 <sup>2/</sup>	Mayo		Enero - Mayo	
		Var. %	Contribución <sup>3/</sup>	Var. %	Contribución <sup>3/</sup>
<b>MANUFACTURA PRIMARIA</b>	<b>13,5</b>	-	-	-	-
Refinación de petróleo	13,5	-	-	-	-
<b>MANUFACTURA NO PRIMARIA</b>	<b>86,5</b>	<b>9,0</b>	<b>9,0</b>	<b>-5,3</b>	<b>-5,3</b>
Bebidas malteadas	70,8	1,8	1,3	0,3	0,2
Bebidas gaseosas	2,3	12,1	0,5	33,8	1,0
Madera aserrada	10,4	29,8	7,2	-18,2	-6,4
Calaminas	0,2	-	-	-	-
Clavos para madera	0,0	-	-	-	-
<b>SECTOR MANUFACTURA</b>	<b>100,0</b>	<b>9,0</b>	<b>-</b>	<b>-5,3</b>	<b>-</b>

1/ Cifras preliminares.

2/ Estimado a precios de 2007.

3/ En base a la estructura porcentual de similar periodo de 2020.

Fuente: DIREPRO y Empresas.

Elaboración: BCRP, Sucursal Iquitos. Departamento de Estudios Económicos.

- La industria primaria no registró indicador de comportamiento mensual en mayo, debido al cierre de la planta de refinación de derivados de petróleo crudo desde el cuarto trimestre de 2018, por falta de materia prima (petróleo crudo).
- La industria no primaria se expandió en 9,0 por ciento interanual en mayo, a causa de la mayor producción de bebidas malteadas, bebidas gaseosas y madera aserrada; contrariamente, en el periodo enero-mayo registra una disminución de 5,3 por ciento interanual, explicada por la menor producción de madera aserrada.

**Gráfico N° 5**  
**UCAYALI: IVF MANUFACTURA NO PRIMARIA**  
(Var. % real respecto a similar periodo del año anterior)

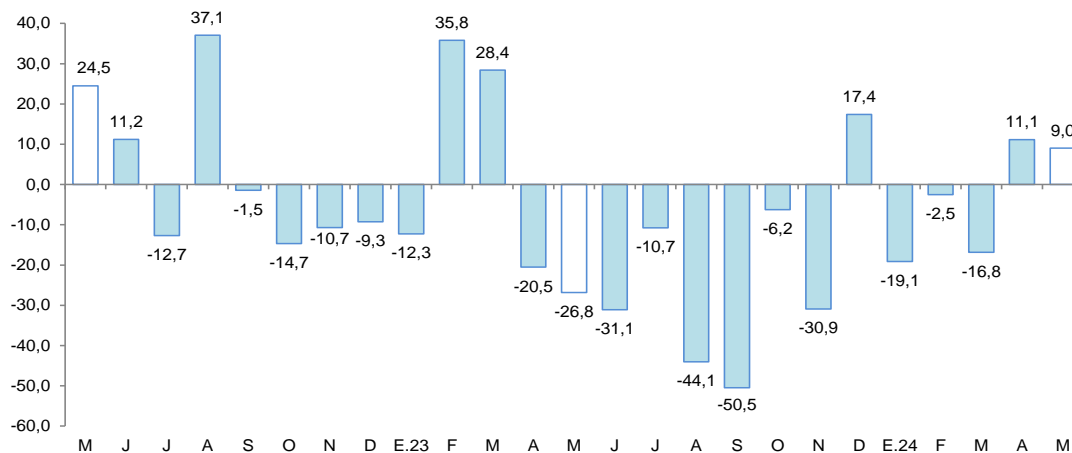

Fuente: DIREPRO y Empresas.

Elaboración: BCRP, Sucursal Iquitos. Departamento de Estudios Económicos.

## 2.2 Arribos de turistas a los establecimientos de hospedaje

- Según cifras del MINCETUR, el número de arribos de turistas a los establecimientos de hospedaje, en mayo de 2024, se redujo en 6,1 por ciento con respecto a mayo de 2023, ante los menores arribos de turistas nacionales y extranjeros. El turismo interno decreció en 6,3 por ciento; mientras que, el turismo receptivo cayó en 0,7 por ciento.
- En el periodo enero-mayo de 2024, el número de arribos de turistas a los establecimientos de hospedaje decreció en 8,8 por ciento interanual, ante los menores arribos de turistas nacionales (-10,0 por ciento); ya que los extranjeros aumentaron en 16,0 por ciento.

**Gráfico N° 6**  
**UCAYALI: ARRIBOS A ESTABLECIMIENTOS DE HOSPEDAJE**  
(Variación %)

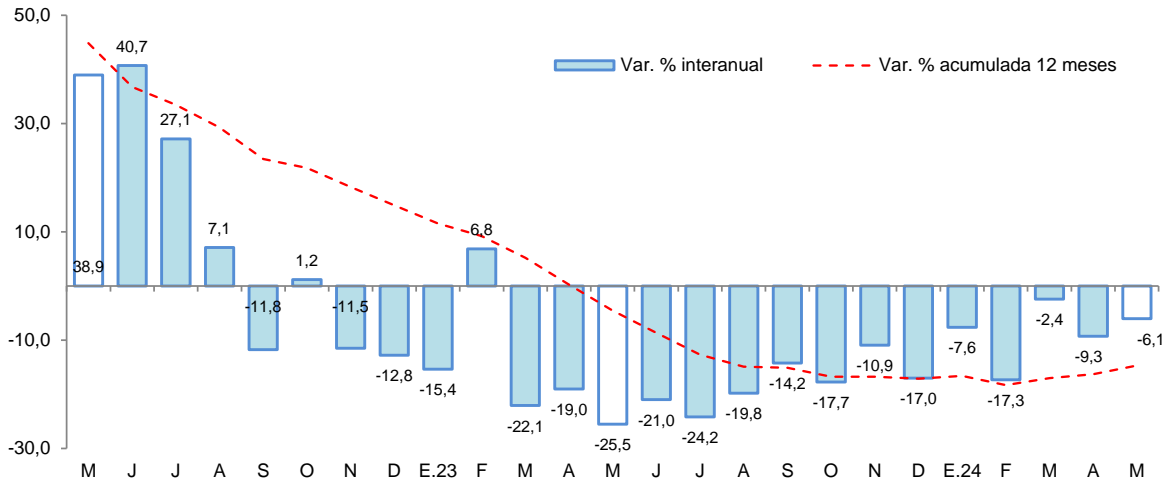

Fuente: MINCETUR.

## II. ASPECTOS LABORALES

### 1. Empleo

- El empleo privado formal en Ucayali, según la planilla electrónica, registró un crecimiento de 2,0 por ciento interanual en marzo de 2024, explicada por el mayor requerimiento de trabajadores en cinco de las siete ramas de actividad económica: minería (22,3 por ciento) y construcción (13,5 por ciento), entre otros.

**Cuadro N° 7**  
**UCAYALI: TRABAJADORES ASALARIADOS PRIVADOS FORMALES**  
(número de trabajadores)

Rama de Actividad	Marzo			Dic.	Mar.	
	2023	2024	Var. %		2024	Var. %
Agrícola	4 508	4 132	-8,3	4 101	4 132	0,8
Minería	251	307	22,3	276	307	11,2
Manufactura	3 968	3 733	-5,9	3 886	3 733	-3,9
Construcción	1 708	1 938	13,5	1 894	1 938	2,3
Comercio	9 298	9 505	2,2	9 619	9 505	-1,2
Servicios	14 489	14 809	2,2	13 947	14 809	6,2
Otros	768	1 249	62,6	1 051	1 249	18,8
<b>Total</b>	<b>34 990</b>	<b>35 673</b>	<b>2,0</b>	<b>34 774</b>	<b>35 673</b>	<b>2,6</b>

Fuente: Planilla Electrónica - PLAME y T-Registro.

- En el comparativo con diciembre de 2023, el empleo privado formal en Ucayali registró un nivel mayor en 2,6 por ciento. Se registran mayores requerimientos de trabajadores en cinco de las siete ramas de actividad económica, en particular servicios (6,2 por ciento).

Gráfico N° 7

**UCAYALI: TRABAJADORES ASALARIADOS PRIVADOS FORMALES**  
(Var. % respecto a similar periodo del año anterior)

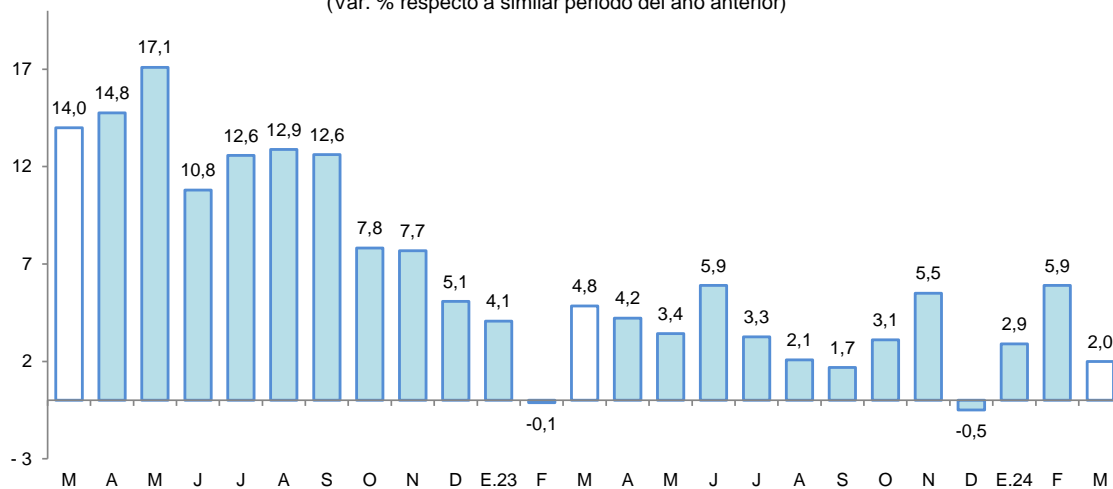

Fuente: MTPE - Planilla electrónica - PLAME - T-Registro.

### III. SECTOR EXTERNO

#### 1. Exportaciones

- Las exportaciones totalizaron US \$7,2 millones en el mes de mayo, generando un aumento de 14,3 por ciento interanual, debido a las mayores ventas de productos agropecuarios, principalmente. Sin embargo, durante el periodo enero-mayo se acumula una contracción de 9,5 por ciento con respecto a similar periodo del año anterior.

Cuadro N° 8

**UCAYALI: EXPORTACIONES POR GRUPO DE PRODUCTOS <sup>1/</sup>**

(Valor FOB en millones de US\$)

TIPO	Estructura % 2020	Mayo			Enero-Mayo		
		2023	2024	Var. %	2023	2024	Var. %
<b>PRODUCTOS NO TRADICIONALES</b>	<b>99,9</b>	<b>6,3</b>	<b>7,2</b>	<b>14,3</b>	<b>46,0</b>	<b>41,7</b>	<b>-9,3</b>
Agropecuarios	67,1	3,3	4,4	33,3	30,5	30,1	-1,3
Pesqueros	0,1	0,0	0,0	-	0,0	0,0	-
Maderas y sus manufacturas	32,5	3,0	2,7	-10,0	15,2	11,2	-26,3
Resto	0,2	0,0	0,1	-	0,3	0,4	33,3
<b>OTRAS EXPORTACIONES</b>	<b>0,1</b>	<b>0,0</b>	<b>0,0</b>	<b>-</b>	<b>0,0</b>	<b>0,0</b>	<b>-</b>
<b>TOTAL</b>	<b>100,0</b>	<b>6,3</b>	<b>7,2</b>	<b>14,3</b>	<b>46,1</b>	<b>41,7</b>	<b>-9,5</b>

1/ Cifras preliminares.

ente: SUNAT

Elaboración: BCRP, Sucursal Iquitos. Departamento de Estudios Económicos.

- Las exportaciones de productos no tradicionales en mayo se incrementaron un 14,3 por ciento interanual, debido a mayores ventas de cacao en grano y aceite refinado de palma, principalmente. No obstante, durante el periodo enero-mayo, se registró una disminución de 9,3 por ciento en términos interanuales, explicado por las menores ventas, de aceite crudo de palma, madera moldurada y aserrada.



- En el mes de mayo, los principales mercados de destino fueron: República Dominicana (12,3 por ciento), Italia (11,2 por ciento), España (10,7 por ciento), Malasia (10,5 por ciento) y Estados Unidos (8,9 por ciento). El primero adquirió madera aserrada; el segundo, cacao en grano; el tercero, cacao en grano y madera aserrada; el cuarto, cacao en grano; y el quinto, cacao en grano y chocolate.
- Asimismo, las exportaciones en mayo se realizaron a través de las aduanas: Marítima del Callao (99,2 por ciento), y Aérea y Postal EX-IAAC (0,8 por ciento). La primera registra mayores movimientos de cacao en grano y madera aserrada; y la segunda, chocolate y peces ornamentales.

#### IV. CRÉDITO Y DEPÓSITOS

##### 1. Crédito

- El crédito registró un incremento de 5,9 por ciento interanual en marzo y un saldo de S/ 2 323 millones, de los cuales, el 98,7 por ciento se encuentra colocado en moneda nacional.
- Por tipo de institución financiera, el crédito en la banca múltiple, que cuenta con la participación del 62,0 por ciento del crédito total, registró un incremento de 6,1 por ciento interanual. Por su lado, las instituciones no bancarias registraron una caída de 0,8 por ciento interanual, donde resalta el resultado negativo de las empresas financieras (-1,7 por ciento), de las cajas rurales (-11,4 por ciento) y de las empresas de créditos (-24,6 por ciento); mientras que, en las cajas municipales se incrementó en 0,5 por ciento.

**Cuadro N° 9**  
**Ucayali: Crédito Nominal - Marzo 2024**

	Estructura % Mar-24	Saldo en millones de soles		Tasa de crecimiento (%)	
		Feb-24	Mar-24	Mes	12 Meses
<b>Banco de la Nación</b>	<b>10,0</b>	<b>230</b>	<b>231</b>	<b>0,6</b>	<b>28,9</b>
<b>Agrobanco</b>	<b>0,5</b>	<b>12</b>	<b>12</b>	<b>1,8</b>	<b>2,1</b>
<b>Banca Múltiple</b>	<b>62,0</b>	<b>1 446</b>	<b>1 439</b>	<b>-0,4</b>	<b>6,1</b>
<b>Instituciones No Bancarias</b>	<b>27,6</b>	<b>643</b>	<b>640</b>	<b>-0,4</b>	<b>-0,8</b>
Financieras	8,8	209	205	-1,7	-1,7
Cajas Municipales	18,1	419	420	0,2	0,5
Cajas Rurales	0,4	9	9	0,6	-11,4
Empresas de Créditos	0,3	7	6	-3,3	-24,6
Arrendamiento Financiero	0,0	0	0	-	-
<b>TOTAL</b>	<b>100,0</b>	<b>2 331</b>	<b>2 323</b>	<b>-0,3</b>	<b>5,9</b>
<b>Empresas</b>	<b>56,7</b>	<b>1 325</b>	<b>1 318</b>	<b>-0,6</b>	<b>5,8</b>
<b>Personas</b>	<b>43,3</b>	<b>1 006</b>	<b>1 006</b>	<b>0,0</b>	<b>6,0</b>
Consumo	37,5	870	870	0,1	6,6
Hipotecario	5,8	136	135	-0,4	2,1
MN	98,7	2 300	2 292	-0,3	6,0
ME	1,3	31	31	0,1	-3,8
ME (Mill. US\$)		8	8	1,8	-2,7

Fuente: SBS y AFP

Elaboración: BCRP - Sucursal Iquitos. Departamento de Estudios Económicos.

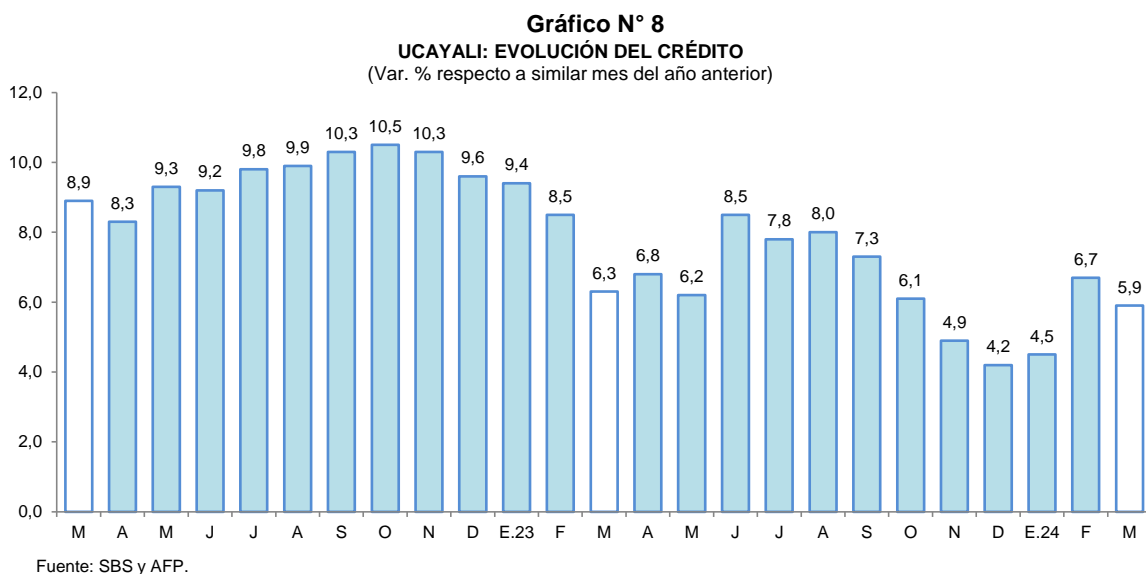

- Según tipo de crédito, destaca el crecimiento del segmento personas: donde los créditos del tipo consumo crecieron 6,6 por ciento y los créditos hipotecarios se incrementaron en 2,1 por ciento; asimismo, en el segmento empresas se incrementó en 5,8 por ciento.
- La ratio crédito/depósitos pasó de 1,63 en marzo de 2023 a 1,78 en marzo de 2024, es decir, se incrementó en 0,15 puntos porcentuales; además, una ratio mayor que la unidad indica que Ucayali es un demandante neto de crédito.
- Por tipo de moneda, las colocaciones en moneda nacional registraron un aumento de 6,0 por ciento; mientras que, en moneda extranjera se redujeron en 3,8 por ciento; con ello, la participación relativa del crédito en soles (98,7 por ciento del total) creció en 0,2 puntos porcentuales frente a la participación del crédito en moneda extranjera (1,3 por ciento).

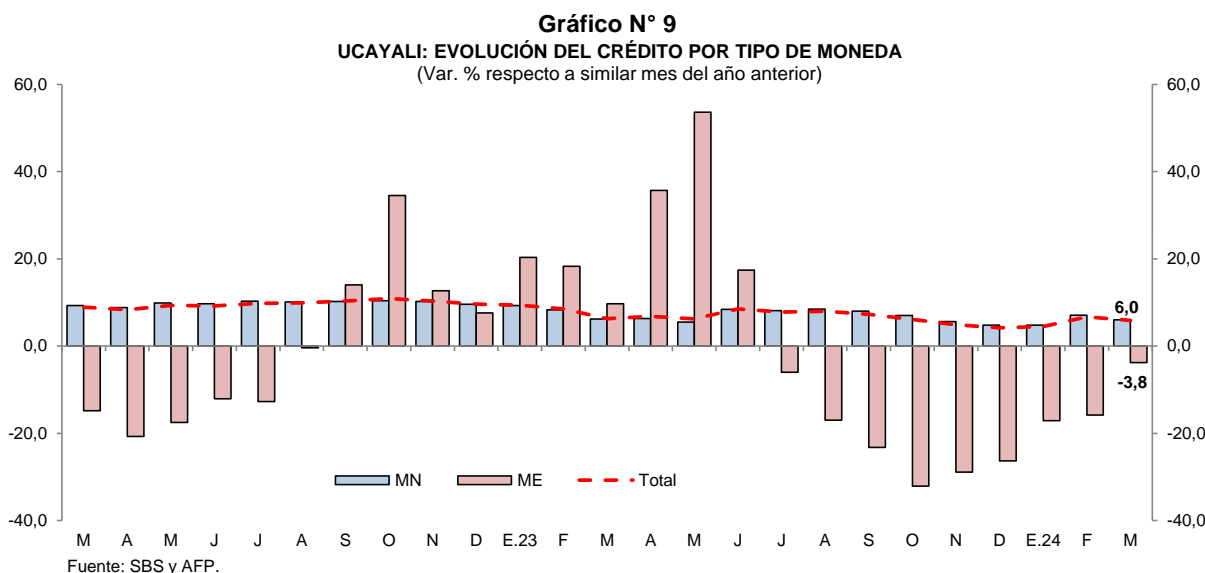

- La tasa de morosidad en febrero de 2024 fue de 8,4 por ciento, mayor en 1,5 puntos porcentuales a la registrada en similar mes del año anterior. Por su lado, la tasa de morosidad de las cajas municipales (7,3 por ciento) fue mayor en 2,5 puntos porcentuales; y en la banca múltiple (9,2 por ciento) se incrementó en 1,4 puntos porcentuales respecto a febrero de 2023.

**Gráfico N° 10**  
**UCAYALI: TASA DE MOROSIDAD <sup>1/</sup>**  
 (Porcentaje)

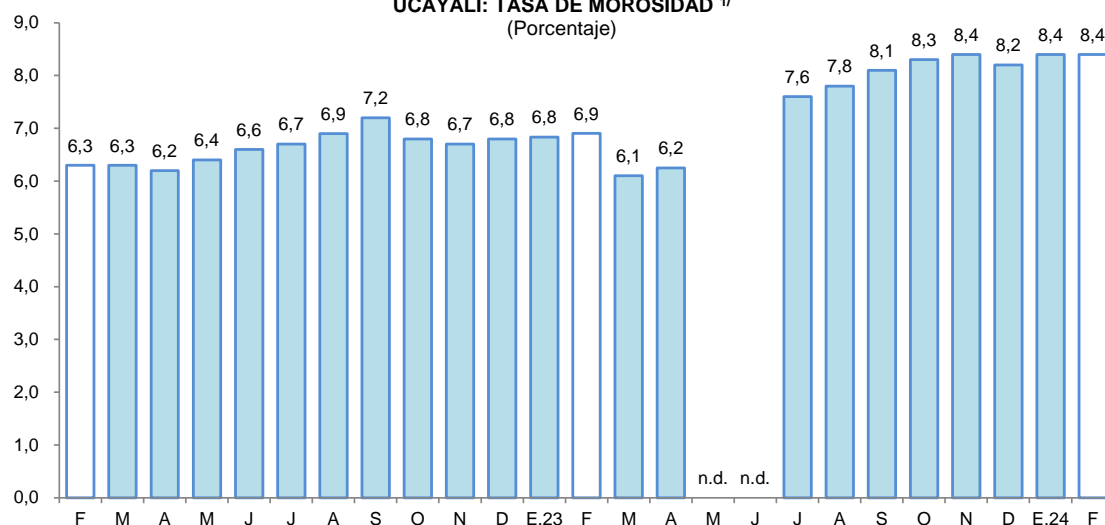

<sup>1/</sup> preliminar, calculado en base a: (créditos vencidos + créditos en cobranza judicial) / colocaciones brutas.  
 Fuente: SBS y AFP.

## 2. Depósitos

- Los depósitos totales cayeron en 3,0 por ciento interanual en marzo, a S/ 1 306 millones, debido a los menores depósitos en la Banca Múltiple, los cuales se redujeron en 4,6 por ciento. Contrariamente, se incrementaron los depósitos en las cajas municipales (5,4 por ciento) y empresas financieras (2,3 por ciento); mientras que, en el banco de la Nación se redujeron en 1,0 por ciento.

**Cuadro N° 10**  
**Ucayali: Depósito Nominal - Marzo 2024**

	Estructura % Mar-24	Saldo en millones de soles		Tasa de crecimiento (%)	
		Feb-24	Mar-24	Mes	12 Meses
<b>Banco de la Nación</b>	<b>19,6</b>	<b>267</b>	<b>256</b>	<b>-4,3</b>	<b>-1,0</b>
<b>Banca Múltiple</b>	<b>70,0</b>	<b>933</b>	<b>914</b>	<b>-2,1</b>	<b>-4,6</b>
<b>Instituciones No Bancarias</b>	<b>10,4</b>	<b>134</b>	<b>136</b>	<b>1,2</b>	<b>4,9</b>
Financieras	1,5	20	19	-4,9	2,3
Cajas Municipales	8,9	114	117	2,2	5,4
Cajas Rurales	0,0	0	0	46,3	-19,8
<b>TOTAL</b>	<b>100,0</b>	<b>1 335</b>	<b>1 306</b>	<b>-2,2</b>	<b>-3,0</b>
Vista	38,5	520	503	-3,3	-3,5
Ahorro	45,1	602	589	-2,2	-4,0
A plazo	16,4	213	214	0,4	1,1
MN	88,2	1 192	1 151	-3,4	-1,3
ME	11,8	143	154	7,8	-13,9
ME (Mill. US\$)		38	41	9,6	-12,8

Fuente: SBS y AFP

Elaboración: BCRP - Sucursal Iquitos. Departamento de Estudios Económicos.

- Por modalidad de captación, se redujeron los depósitos a la vista (-3,5 por ciento) y los depósitos de ahorro (-4,0 por ciento); mientras que, se registraron incrementos en los depósitos a plazo (1,1 por ciento).

- En cuanto al tipo de moneda, los depósitos en soles se redujeron en 1,3 por ciento, capturando un 88,2 por ciento del total de los depósitos; asimismo, los depósitos en moneda extranjera, que concentraron el 11,8 por ciento restante, decrecieron en 13,9 por ciento.

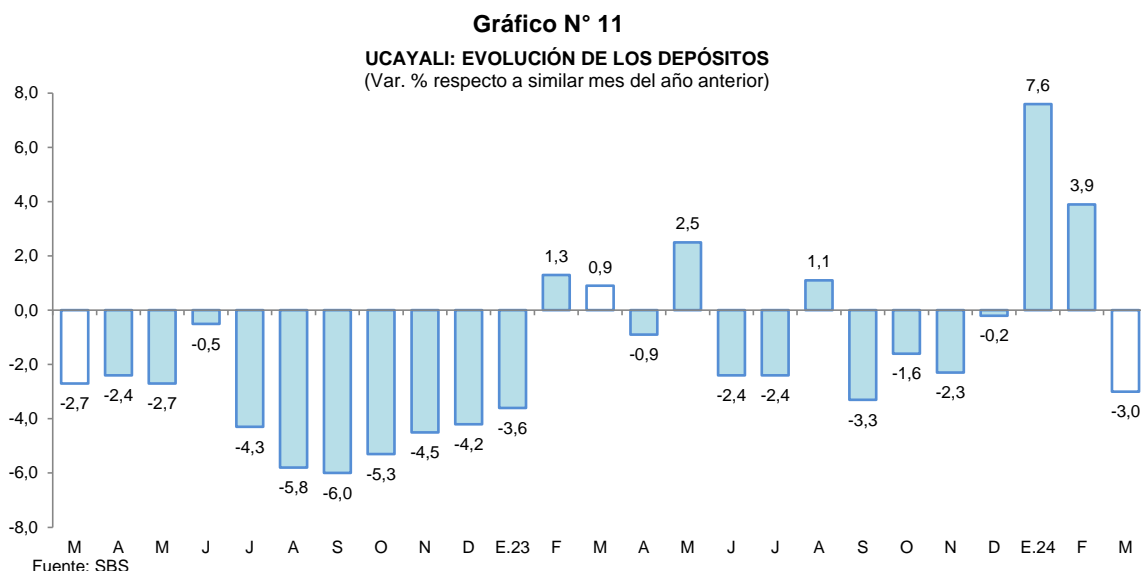

- El coeficiente de dolarización de los depósitos alcanzó el 11,8 por ciento, menor en 1,5 puntos porcentuales al registrado en marzo de 2023. La menor liquidez en moneda nacional se debe a los menores depósitos a la vista y de ahorro; por su lado, los menores depósitos en moneda extranjera se deben a los menores depósitos a la vista, de ahorro y a plazo en dicha moneda.

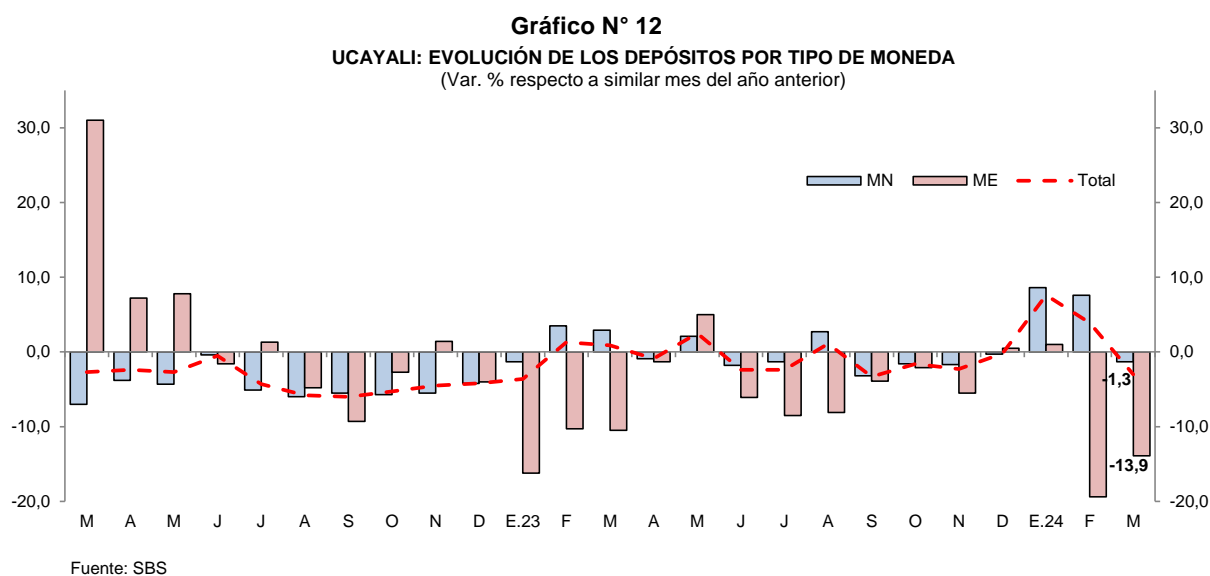

## V. EJECUCIÓN DEL PRESUPUESTO DE GASTOS DEL GOBIERNO GENERAL

### 1. Gasto corriente no financiero

- El gasto corriente no financiero se expandió un 18,1 por ciento interanual en mayo, debido a los mayores montos devengados en los tres niveles de gobierno; así, el Gobierno Regional lo incrementó en 23,6 por ciento, sustentado por mayores desembolsos en remuneraciones, pensiones y otras prestaciones sociales; los Gobiernos Locales lo aumentaron en 12,2 por ciento, debido a mayores gastos en pagos al personal y obligaciones sociales; y el Gobierno Nacional lo elevó en 12,1 por ciento, explicado por mayores erogaciones en otros gastos corrientes, pagos al personal y obligaciones sociales.
- En el periodo enero-mayo, el gasto corriente no financiero aumentó un 10,3 por ciento, sustentado por los mayores gastos del Gobierno Regional (14,7 por ciento), de los Gobiernos Locales (13,6 por ciento) y del Gobierno Nacional (2,0 por ciento).

**Cuadro N° 11**  
**UCAYALI: GASTO CORRIENTE NO FINANCIERO <sup>1/</sup>**  
(Millones de soles)

	Mayo			Enero - Mayo		
	2023	2024	Var. % real	2023	2024	Var. % real
Gobierno nacional	47,6	54,5	12,1	250,6	262,9	2,0
Gobierno regional	79,3	100,1	23,6	391,4	461,4	14,7
Gobiernos locales	27,2	31,1	12,2	100,7	117,5	13,6
<b>Total</b>	<b>154,1</b>	<b>185,6</b>	<b>18,1</b>	<b>742,8</b>	<b>841,8</b>	<b>10,3</b>

1/ Información actualizada al 1 de Junio de 2024.

Fuente: MEF.

Elaboración: BCRP, Sucursal Iquitos. Departamento de Estudios Económicos.

### 2. Inversión pública

- La inversión pública creció 120,0 por ciento interanual en mayo, debido al mayor dinamismo en dos de los tres niveles de gobierno; así, en el Gobierno Regional aumentó 200,9 por ciento, fundamentado por las mayores inversiones en los sectores de transporte, educación y salud; en los Gobiernos Locales se incrementó en 61,6 por ciento, explicado por la mayor ejecución de obras en los sectores de saneamiento, educación y transporte; no obstante, en el Gobierno Nacional se contrajo en 63,8 por ciento, sustentado por el menor desarrollo de obras en los sectores de educación, ambiente y agropecuario.

**Cuadro N° 12**  
**UCAYALI: INVERSIÓN PÚBLICA <sup>1/ 2/</sup>**  
(Millones de soles)

	Mayo			Enero - Mayo		
	2023	2024	Var. % real	2023	2024	Var. % real
Gobierno nacional	7,8	2,9	-63,8	20,1	22,5	9,4
Gobierno regional	26,9	82,7	200,9	79,1	213,7	163,2
Gobiernos locales	12,8	21,1	61,6	48,1	85,5	73,2
<b>Total</b>	<b>47,5</b>	<b>106,7</b>	<b>120,0</b>	<b>147,3</b>	<b>321,8</b>	<b>112,8</b>

1/ Información actualizada al 1 de Junio de 2024.

2/ Comprende la adquisición de activos no financieros.

Fuente: MEF.

Elaboración: BCRP, Sucursal Iquitos. Departamento de Estudios Económicos.



- En el periodo enero-mayo, la inversión pública creció 112,8 por ciento interanual, influenciada por la mayor ejecución de obras por parte del Gobierno Regional (163,2 por ciento), de los Gobiernos Locales (73,2 por ciento) y del Gobierno Nacional (9,4 por ciento).
- En el acumulado al mes de mayo, en Ucayali se ejecutó el 29,2 por ciento del presupuesto institucional modificado (PIM); así, el Gobierno Regional alcanzó el 38,4 por ciento; los Gobiernos Locales el 24,1 por ciento; y el Gobierno Nacional el 11,9 por ciento.

Gráfico N° 13

UCAYALI: INVERSIÓN PÚBLICA

(Var. % real respecto a similar periodo del año anterior)

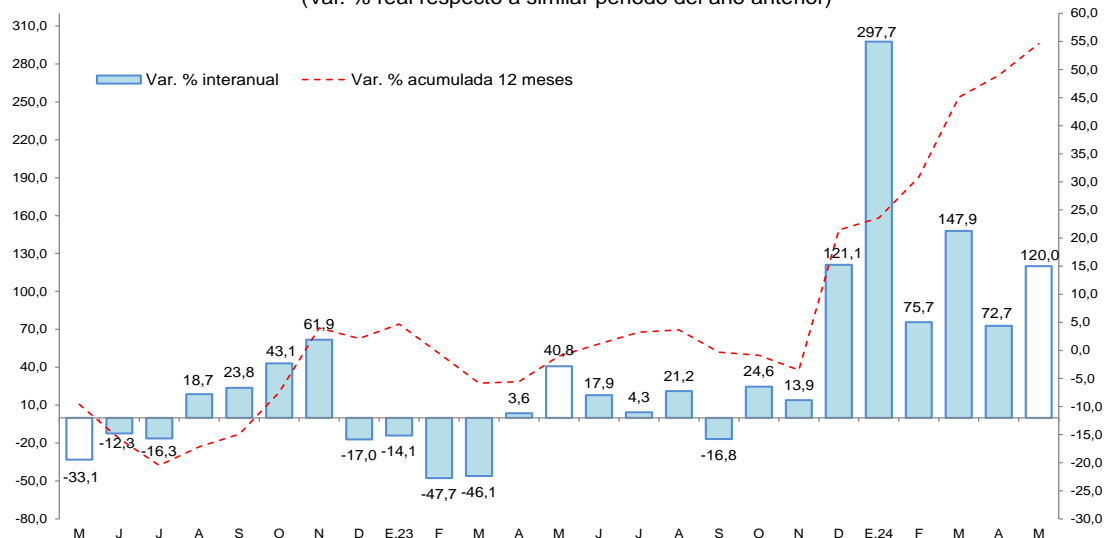

Fuente: MEF.

Los proyectos con mayor monto mensual devengado, por nivel de gobierno, son los siguientes:

- El Gobierno Nacional** no registra proyectos con montos devengados importantes en mayo del 2024.
- El Gobierno Regional** invirtió S/ 20,5 millones en el mejoramiento de la carretera departamental Campo Verde - Nueva Requena, en los distritos de Campo Verde y Nueva Requena; S/ 7,5 millones en la instalación de servicios de educación básica regular secundaria en caseríos del distrito de Padre Abad, Irazola y Curimaná; S/ 5,2 millones en el mejoramiento de vía de interconexión al centro poblado San José desde Puerto Callao, en el distrito de Yarinacocha; S/ 4,7 millones en el mejoramiento de la capacidad resolutive del pool de maquinaria de la Municipalidad distrital de Nueva Requena; S/ 3,0 millones en el mejoramiento del servicio educativo de la Institución Educativa Conta-B en la CC.NN. Conta, en el distrito de Purús; entre otros.
- Los Gobiernos Locales** invirtieron S/ 1,6 millones en la remodelación de la PTAR, en el distrito de Callería; S/ 1,6 millones en la creación del sistema de agua potable y saneamiento en el centro poblado Oventeni, en el distrito de Raimondi; S/ 1,4 millones en la creación de los servicios de agua potable y saneamiento rural en el caserío Villa Mercedes, en el distrito de Neshuya; entre otros.

## VI. ANEXOS

BANCO CENTRAL DE RESERVA DEL PERÚ – SUCURSAL IQUITOS

Anexo Nº 01

UCAYALI: PRODUCCIÓN AGROPECUARIA <sup>1/</sup>  
(T.M.)

	2023								Total	2024					
	May.	Jun.	Jul.	Ago.	Set.	Oct.	Nov.	Dic.	Ene.-Dic.	Ene.	Feb.	Mar.	Abr.	May.	
<b>TOTAL AGRÍCOLA</b>	<b>117 670</b>	<b>109 802</b>	<b>115 196</b>	<b>120 366</b>	<b>144 337</b>	<b>169 172</b>	<b>138 697</b>	<b>105 573</b>	<b>1492 982</b>	<b>110 279</b>	<b>117 090</b>	<b>121 976</b>	<b>110 153</b>	<b>99 711</b>	<b>TOTAL AGRÍCOLA</b>
Arroz cáscara	7 709	2 624	8 923	7 237	13 351	18 812	11 535	4 504	111 885	6 373	9 958	16 534	8 752	7 872	Arroz cáscara
Plátano	23 918	24 787	25 150	25 300	25 726	26 333	26 512	26 596	292 813	27 256	26 674	26 383	25 155	23 721	Plátano
Yuca	23 244	21 273	25 876	7 296	5 377	6 339	3 554	7 404	128 620	6 764	9 298	9 140	10 260	2 893	Yuca
Naranja	2 167	2 043	1 684	720	0	0	0	372	13 106	599	815	985	1 207	1 737	Naranja
Papaya	4 693	5 076	5 139	4 891	4 824	4 675	4 616	4 291	58 958	4 306	4 178	4 074	3 687	3 420	Papaya
Piña	887	921	886	824	999	1 016	890	566	10 368	513	456	403	331	253	Piña
Caña de azúcar	664	1 230	1 637	1 818	1 824	1 590	1 114	540	12 754	361	257	162	102	282	Caña de azúcar
Maíz amarillo duro	1 368	1 323	835	1 275	6 355	5 390	3 454	1 459	40 552	3 017	4 347	3 519	1 021	275	Maíz amarillo duro
Palma aceitera	37 990	35 957	32 128	58 280	72 460	93 999	78 275	51 431	666 802	50 950	50 543	50 350	49 767	49 461	Palma aceitera
Aguaje	1 205	1 245	1 084	925	911	1 069	1 110	929	14 158	1 084	1 259	1 293	1 209	1 015	Aguaje
Camu camu	108	85	20	24	16	52	76	60	1 291	66	105	138	184	192	Camu camu
Pijuayo fruto	523	0	0	0	0	24	205	371	7 019	642	986	1 160	815	357	Pijuayo fruto
Pijuayo palmito	0	0	0	0	0	0	0	0	62	0	0	0	0	0	Pijuayo palmito
Otros agrícolas															Otros agrícolas
Cacao	2 865	3 273	3 777	3 104	2 334	1 292	451	158	18 887	103	70	39	27	128	Cacao
Café	1 072	1 868	2 420	2 623	1 719	0	0	0	9 991	0	0	0	340	385	Café
Algodón	0	0	0	0	109	130	127	0	366	0	0	0	0	0	Algodón
Cocona	318	394	384	360	360	337	301	217	3532	176	142	107	72	105	Cocona
Soya	0	0	0	34	120	124	108	0	1239	0	0	0	0	0	Soya
Melón	0	0	0	644	901	452	100	0	2 097	0	0	0	0	0	Melón
Pepino	21	13	45	212	359	188	87	154	1 307	178	0	12	19	27	Pepino
Ungurahui	221	203	191	57	12	23	82	193	2 682	243	223	183	169	156	Ungurahui
Resto agrícola	8 696	7 487	5 018	4 742	6 581	7 328	6 100	6 327	94 492	7 648	7 778	7 495	7 036	7 430	Resto agrícola
<b>TOTAL PECUARIO</b>	<b>2 525</b>	<b>2 648</b>	<b>2 673</b>	<b>3 087</b>	<b>2 689</b>	<b>3 322</b>	<b>2 489</b>	<b>3 146</b>	<b>31 631</b>	<b>2 107</b>	<b>1 691</b>	<b>2 282</b>	<b>2 526</b>	<b>2 486</b>	<b>TOTAL PECUARIO</b>
Carne de ave	1 465	1 609	1 545	1 894	1 424	2 150	1 358	1 899	17 862	1 097	660	1 179	1 464	1 440	Carne de ave
Carne de porcino	83	90	103	108	123	112	114	145	1 224	85	89	103	103	94	Carne de porcino
Carne de vacuno	365	342	398	480	553	513	507	597	5 358	324	332	383	390	384	Carne de vacuno
Carne de ovino	5	6	6	6	8	7	8	10	75	5	5	5	4	6	Carne de ovino
Leche	337	336	346	316	276	270	255	245	3 785	305	325	345	295	305	Leche
Huevos	270	265	275	283	306	270	246	250	3 327	291	280	268	269	257	Huevos

1/ Cifras preliminares.

Fuente: Dirección Regional de Agricultura de Ucayali.

Elaboración: BCRP - Sucursal Iquitos.



## Anexo Nº 02

UCAYALI: PRODUCCIÓN PESQUERA  
(T.M.)

	2023								Total	2024					
	May.	Jun.	Jul.	Ago.	Set.	Oct.	Nov.	Dic.	Ene.-Dic.	Ene.	Feb.	Mar.	Abr.	May.	
<b>DESEMBARQUE TOTAL <sup>1/</sup></b>	<b>198</b>	<b>259</b>	<b>272</b>	<b>384</b>	<b>409</b>	<b>217</b>	<b>316</b>	<b>168</b>	<b>2 968</b>	<b>58</b>	<b>85</b>	<b>52</b>	<b>62</b>	<b>99</b>	<b>DESEMBARQUE TOTAL <sup>1/</sup></b>
Fresco	136	175	75	321	323	161	122	86	1 869	42	55	44	46	68	Fresco
Seco-salado	61	83	197	63	86	55	194	81	1 098	16	30	8	16	31	Seco-salado
<b>DESEMBARQUE TOTAL <sup>2/</sup></b>	<b>198</b>	<b>259</b>	<b>272</b>	<b>384</b>	<b>409</b>	<b>217</b>	<b>316</b>	<b>168</b>	<b>2 968</b>	<b>58</b>	<b>85</b>	<b>52</b>	<b>62</b>	<b>99</b>	<b>DESEMBARQUE TOTAL <sup>2/</sup></b>
Acarahuazú	2	1	2	3	2	2	2	0	22	1	0	0	0	1	Acarahuazú
Achacubo	0	0	0	0	0	0	0	0	2	0	0	0	0	0	Achacubo
Arahua	4	5	24	2	1	1	3	8	58	2	4	0	0	2	Arahua
Boquichico	22	86	22	182	169	26	30	13	653	7	7	12	6	26	Boquichico
Chiu Chiu	17	12	15	4	6	28	25	21	224	1	2	3	6	0	Chiu Chiu
Doncella	7	20	7	9	9	4	8	3	82	1	1	0	0	6	Doncella
Dorado	1	1	1	1	1	1	1	1	8	0	0	0	0	1	Dorado
Gamitana	1	0	3	1	1	1	6	7	26	1	0	1	1	1	Gamitana
Lisa	5	5	9	9	10	6	2	2	59	0	0	1	2	2	Lisa
LLambina	22	11	12	14	11	21	28	19	261	26	32	12	6	4	LLambina
Llausa	3	7	4	4	3	3	10	1	41	0	0	0	1	0	Llausa
Maparate	17	6	38	11	23	19	53	5	207	4	2	0	3	3	Maparate
Mota	13	17	5	6	7	4	18	41	148	1	10	2	3	3	Mota
Paco	1	0	1	1	0	1	7	1	13	0	0	0	0	1	Paco
Paiche	1	3	4	6	8	0	0	0	46	0	0	0	0	3	Paiche
Palometa	11	17	72	13	15	7	12	5	185	1	8	1	5	5	Palometa
Sardina	10	4	2	19	19	7	5	0	73	1	1	1	6	4	Sardina
Torre	0	0	0	0	0	0	0	0	1	0	0	0	0	2	Torre
Tucunaré	2	1	2	0	2	1	0	0	12	0	0	0	0	1	Tucunaré
Turushuqui	1	2	1	1	2	3	2	1	18	1	1	4	4	0	Turushuqui
Yulilla	3	0	1	1	3	5	4	2	27	0	1	0	0	0	Yulilla
Otras especies	55	59	48	97	115	77	99	39	800	12	15	13	17	35	Otras especies
<b>PECES ORNAMENTALES (unidades)</b>	<b>95 209</b>	<b>62 076</b>	<b>14 976</b>	<b>76 691</b>	<b>51 292</b>	<b>43 932</b>	<b>48 504</b>	<b>38 780</b>	<b>650 388</b>	<b>38 936</b>	<b>34 285</b>	<b>67 970</b>	<b>10 322</b>	<b>26 880</b>	<b>PECES ORNAMENTALES (unidades)</b>

1/ Por estado de conservación.

2/ Por tipo de especie.

Fuente: Dirección Regional de la Producción de Ucayali.

Elaboración: BCRP - Sucursal Iquitos.

Anexo N° 03

UCAYALI: PRODUCCIÓN DE MADERA ROLLIZA  
(m³)

	2023								Total	2024					
	May.	Jun.	Jul.	Ago.	Set.	Oct.	Nov.	Dic.	Ene.-Dic.	Ene.	Feb.	Mar.	Abr.	May.	
<b>Especies de madera</b>															<b>Especies de madera</b>
Aguano masha	83	5	0	44	0	0	0	0	132	345	37	11	2	41	Aguano masha
Bolaina blanca	106	1 638	1 084	1 378	1 249	1 090	1 284	1 741	9 572	736	1 326	1 863	1 167	1 371	Bolaina blanca
Caoba	0	0	0	0	0	0	0	0	0	0	0	0	0	0	Caoba
Capirona	100	100	283	148	206	340	256	354	1 786	0	0	0	0	156	Capirona
Cachimbo	1 764	632	1 128	3 557	3 321	1 973	2 430	4 103	19 986	1 024	666	1 875	101	1 052	Cachimbo
Catahua	0	207	0	97	337	153	11	172	1 025	447	249	393	9	61	Catahua
Cedro	0	0	20	203	0	0	0	0	223	258	529	80	4	0	Cedro
Copaiba	1 176	525	1 410	1 556	345	1 284	2 210	520	9 255	2 191	2 506	347	2 593	3 283	Copaiba
Cumala	255	734	1 117	2 461	3 424	2 819	3 216	715	15 453	5 081	686	57	101	77	Cumala
Estoraque	803	4	93	277	315	681	327	1 254	3 831	72	1 006	345	158	524	Estoraque
Huayruro	1 455	961	1 211	3 300	2 611	2 481	3 519	3 446	19 064	1 756	2 540	829	1 337	786	Huayruro
Huimba negra	315	17	41	44	183	846	0	116	1 568	95	190	1 100	102	81	Huimba negra
Ishpingo	257	44	47	0	0	64	15	86	514	439	424	39	44	118	Ishpingo
Lagarto caspi	22	0	26	37	263	0	15	0	363	17	0	14	75	0	Lagarto caspi
Lupuna blanca	298	34	268	549	2 639	305	573	582	6 550	1 745	1 054	118	1 864	75	Lupuna blanca
Moena	1 323	1 081	1 849	390	190	265	659	546	6 533	1 852	454	1 468	495	62	Moena
Panguana	323	174	481	1 285	1 034	910	613	338	5 167	1 155	792	59	291	119	Panguana
Pashaco	73	315	187	767	1 720	683	553	850	5 205	914	748	693	468	303	Pashaco
Pumaquiro	77	18	48	38	47	44	171	40	504	67	73	37	187	8	Pumaquiro
Quinilla	325	90	594	573	83	0	199	879	2 859	630	231	7	474	496	Quinilla
Requia	33	1 644	3	178	0	0	16	0	1 874	11	0	8	26	0	Requia
Shihuahuaco	5 930	4 483	880	4 413	2 254	1 240	475	892	21 046	4 433	5 995	1 044	3 950	5 308	Shihuahuaco
Tornillo	2 115	1 402	1 235	4 112	1 572	3 041	687	811	15 609	1 445	1 538	1 318	547	420	Tornillo
Utucuro	0	0	0	74	0	116	395	29	614	347	0	12	43	0	Utucuro
Yacushapana	1 169	253	658	546	8	87	647	241	4 349	480	636	393	843	228	Yacushapana
Otros	10 846	5 603	13 048	20 555	17 071	17 018	12 445	9 812	109 797	19 022	15 106	6 783	11 609	3 916	Otros
<b>TOTAL</b>	<b>28 849</b>	<b>19 963</b>	<b>25 711</b>	<b>46 581</b>	<b>38 872</b>	<b>35 441</b>	<b>30 716</b>	<b>27 527</b>	<b>262 881</b>	<b>44 564</b>	<b>36 788</b>	<b>18 892</b>	<b>26 492</b>	<b>18 485</b>	<b>TOTAL</b>

Fuente: Gobierno Regional de Ucayali - Gerencia Regional Forestal y de Fauna Silvestre.

Elaboración: BCRP - Sucursal Iquitos.



## Anexo Nº 04

UCAYALI: PRODUCCIÓN DE MADERA ASERRADA  
(m<sup>3</sup>)

	2023								Total	2024					
	May.	Jun.	Jul.	Ago.	Set.	Oct.	Nov.	Dic.	Ene.-Dic.	Ene.	Feb.	Mar.	Abr.	May.	
<b>Especies de madera</b>															<b>Especies de madera</b>
Aguano masha	48	12	22	23	1	15	3	1	275	0	0	43	5	6	Aguano masha
Caoba	0	23	0	0	0	0	0	0	23	0	0	0	0	0	Caoba
Capirona	219	123	170	188	159	433	13 876	327	20 605	18	81	1 166	25	73	Capirona
Cachimbo	4 519	2 885	2 473	3 119	3 620	3 617	1 562	3 643	47 529	683	511	4 936	1 529	1 491	Cachimbo
Catahua	297	269	62	148	68	134	21	232	4 978	8	0	1 138	23	34	Catahua
Cedro	35	17	15	0	11	4	0	21	490	0	9	99	1	0	Cedro
Copaiba	1 597	1 390	915	662	324	265	116	1 263	21 654	38	13	825	747	1 292	Copaiba
Cumala	1 097	983	620	739	1 367	1 028	565	2 296	16 012	47	44	2 152	934	233	Cumala
Estoraque	535	502	295	280	230	497	27	350	4 933	25	25	1 165	111	186	Estoraque
Huayruro	1 652	1 167	817	865	1 233	603	221	984	17 883	131	43	1 449	591	916	Huayruro
Huimba	65	147	33	23	57	126	3	69	4 584	0	0	380	125	51	Huimba
Ishpingo	41	311	263	90	148	23	83	16	1 574	5	0	245	107	147	Ishpingo
Lagarto caspi	29	13	4	24	48	15	22	22	423	1	0	35	0	1 681	Lagarto caspi
Lupuna	34	59	83	0	0	19	0	44	895	0	0	509	123	72	Lupuna
Marupa	33	36	156	11	239	159	14	44	1 329	110	73	200	257	109	Marupa
Moena	629	385	231	391	367	49	91	226	4 174	100	36	245	174	290	Moena
Pashaco	460	575	258	425	591	190	131	348	6 009	195	89	872	235	255	Pashaco
Pumaquiro	6	65	12	6	19	7	5	4	349	0	0	99	128	65	Pumaquiro
Quinilla	253	90	65	123	83	38	13	128	1 188	5	9	215	48	98	Quinilla
Requia	16	7	13	0	0	0	0	0	162	4	0	8	1	4	Requia
Shihuahuaco	1 898	964	574	765	827	1 041	446	508	20 286	404	127	4 438	1 127	1 261	Shihuahuaco
Tornillo	1 514	829	938	1 024	1 417	1 121	347	1 171	20 422	468	261	2 245	369	470	Tornillo
Utucuro	16	0	0	83	31	0	0	147	490	0	0	35	31	1	Utucuro
Yacushapana	181	265	231	299	192	60	17	133	2 869	11	1	311	221	250	Yacushapana
Otros	8 671	6 253	6 423	6 071	6 020	14 879	31 794	4 651	158 716	1 470	1 485	14 435	4 477	2 393	Otros
<b>TOTAL</b>	<b>23 844</b>	<b>17 370</b>	<b>14 672</b>	<b>15 359</b>	<b>17 052</b>	<b>24 323</b>	<b>49 356</b>	<b>16 626</b>	<b>357 854</b>	<b>3 724</b>	<b>2 806</b>	<b>37 242</b>	<b>11 388</b>	<b>11 377</b>	<b>TOTAL</b>

Fuente: Gobierno Regional de Ucayali - Gerencia Regional Forestal y de Fauna Silvestre.

Elaboración: BCRP - Sucursal Iquitos.

Anexo Nº 05

UCAYALI: PRODUCCIÓN DE HIDROCARBUROS LÍQUIDOS Y GAS

	2023								Total	2024					
	May.	Jun.	Jul.	Ago.	Set.	Oct.	Nov.	Dic.	Ene.-Dic.	Ene.	Feb.	Mar.	Abr.	May.	
<b>LÍQUIDOS GN <sup>1/</sup></b> *Lote 31-C (LGN)	4	7	5	4	5	4	4	4	59	3	2	4	3	2	<b>LÍQUIDOS GN <sup>1/</sup></b> *Lote 31-C (LGN)
<b>PETRÓLEO <sup>1/</sup></b> *Lote 131	15	28	40	38	35	34	32	32	320	32	27	28	27	26	<b>PETRÓLEO <sup>1/</sup></b> *Lote 131
<b>GAS NATURAL <sup>2/</sup></b> *Lote 31-C	419	730	558	477	683	399	401	144	4 506	190	154	23	34	25	<b>GAS NATURAL <sup>2/</sup></b> *Lote 31-C

1/ Miles de barriles.

2/ Millones de pies cúbicos.

Fuente: Perúpetro S.A.

Elaboración: BCRP - Sucursal Iquitos.

## Anexo Nº 06

**UCAYALI: PRODUCCIÓN MANUFACTURERA <sup>1/</sup>**  
**(Índice de volumen físico: 2007=100)**

C I I U	2023								Total	2024					C I I U
	May.	Jun.	Jul.	Ago.	Set.	Oct.	Nov.	Dic.	Ene.-Dic.	Ene.	Feb.	Mar.	Abr.	May.	
<b>MANUFACTURA PRIMARIA</b>	<b>0,0</b>	<b>0,0</b>	<b>0,0</b>	<b>0,0</b>	<b>0,0</b>	<b>0,0</b>	<b>0,0</b>	<b>0,0</b>	<b>0,0</b>	<b>0,0</b>	<b>0,0</b>	<b>0,0</b>	<b>0,0</b>	<b>0,0</b>	<b>MANUFACTURA PRIMARIA</b>
2320 -Refinación de petróleo	0,0	0,0	0,0	0,0	0,0	0,0	0,0	0,0	0,0	0,0	0,0	0,0	0,0	0,0	2320 -Refinación de petróleo
<b>MANUFACTURA NO PRIMARIA</b>	<b>185,6</b>	<b>176,1</b>	<b>197,0</b>	<b>187,8</b>	<b>130,2</b>	<b>220,9</b>	<b>166,4</b>	<b>256,9</b>	<b>202,5</b>	<b>163,2</b>	<b>223,5</b>	<b>247,2</b>	<b>200,8</b>	<b>202,4</b>	<b>MANUFACTURA NO PRIMARIA</b>
1553 -Bebidas malteadas	289,2	295,2	350,7	324,6	194,9	311,2	263,7	362,0	298,2	320,0	282,4	302,1	280,8	294,6	1553 -Bebidas malteadas
1554 -Bebidas gaseosas	412,1	409,1	436,9	522,1	456,7	490,3	408,9	405,7	406,1	493,6	463,3	450,3	463,0	461,8	1554 -Bebidas gaseosas
2010 -Madera aserrada	109,6	79,8	67,4	70,6	78,4	167,4	91,5	201,9	140,9	17,1	207,1	243,2	153,7	142,3	2010 -Madera aserrada
2710 -Calaminas y varillas	0,0	0,0	0,0	0,0	0,0	0,0	0,0	0,0	0,0	0,0	0,0	0,0	0,0	0,0	2710 -Calaminas y varillas
2899 -Clavos para madera	0,0	0,0	0,0	0,0	0,0	0,0	0,0	0,0	0,0	0,0	0,0	0,0	0,0	0,0	2899 -Clavos para madera
<b>TOTAL</b>	<b>123,3</b>	<b>116,9</b>	<b>130,8</b>	<b>124,7</b>	<b>86,5</b>	<b>146,7</b>	<b>110,5</b>	<b>170,6</b>	<b>134,5</b>	<b>108,4</b>	<b>148,4</b>	<b>164,1</b>	<b>133,3</b>	<b>134,4</b>	<b>TOTAL</b>

1/ Cifras preliminares

Fuente: Dirección Regional de la Producción de Ucayali - Encuesta a Empresas Industriales.

Elaboración: BCRP - Sucursal Iquitos.



Anexo Nº 07

UCAYALI: PRODUCCIÓN MANUFACTURERA <sup>1/</sup>  
(Variación Porcentual)

C I I U	2023/2022								Total	2024/2023					C I I U
	May.	Jun.	Jul.	Ago.	Set.	Oct.	Nov.	Dic.	Ene.-Dic.	Ene.	Feb.	Mar.	Abr.	May.	
<b>MANUFACTURA PRIMARIA</b>	-	-	-	-	-	-	-	-	-	-	-	-	-	-	<b>MANUFACTURA PRIMARIA</b>
2320 -Refinación de petróleo	-	-	-	-	-	-	-	-	-	-	-	-	-	-	2320 -Refinación de petróleo
<b>MANUFACTURA NO PRIMARIA</b>	<b>-26,8</b>	<b>-31,1</b>	<b>-10,7</b>	<b>-44,1</b>	<b>-50,5</b>	<b>-6,2</b>	<b>-30,9</b>	<b>17,4</b>	<b>-13,7</b>	<b>-19,1</b>	<b>-2,5</b>	<b>-16,8</b>	<b>11,1</b>	<b>9,0</b>	<b>MANUFACTURA NO PRIMARIA</b>
1553 -Bebidas malteadas	-23,8	-27,3	3,4	-24,0	-50,7	-14,3	-28,5	16,5	-15,1	3,4	7,6	-17,4	12,6	1,8	1553 -Bebidas malteadas
1554 -Bebidas gaseosas	3,6	19,3	4,5	15,6	9,7	23,4	18,8	8,5	647,4	20,4	52,1	33,9	65,0	12,1	1554 -Bebidas gaseosas
2010 -Madera aserrada	-37,3	-47,4	-51,4	-77,9	-56,2	12,3	-42,1	20,1	-19,7	-86,5	-17,3	-18,7	3,9	29,8	2010 -Madera aserrada
2710 -Calaminas y varillas	-	-	-	-	-	-	-	-	-	-	-	-	-	-	2710 -Calaminas y varillas
2899 -Clavos de madera	-	-	-	-	-	-	-	-	-	-	-	-	-	-	2899 -Clavos de madera
<b>TOTAL</b>	<b>-26,8</b>	<b>-31,1</b>	<b>-10,7</b>	<b>-44,1</b>	<b>-50,5</b>	<b>-6,2</b>	<b>-30,9</b>	<b>17,4</b>	<b>-13,7</b>	<b>-19,1</b>	<b>-2,5</b>	<b>-16,8</b>	<b>11,1</b>	<b>9,0</b>	<b>TOTAL</b>

1/ cifras preliminares

Fuente: Dirección Regional de la Producción de Ucayali - Encuesta a Empresas Industriales.

Elaboración: BCRP - Sucursal Iquitos.

**Anexo Nº 08**

**UCAYALI: TRABAJADORES ASALARIADOS PRIVADOS FORMALES  
POR SECTORES ECONÓMICOS**

(Variación porcentual con respecto al mismo mes del año anterior)

Año	Mes	Agricultura	Minería	Manufactura	Construcción	Comercio	Servicios	Total
2023	MAY.	-8,1	-5,4	-1,5	4,4	0,4	8,3	<b>3,4</b>
	JUN.	-11,6	12,1	2,1	9,8	4,4	10,9	<b>5,9</b>
	JUL.	-6,6	-12,4	-5,5	9,7	3,9	5,3	<b>3,3</b>
	AGO.	-6,5	-6,0	-5,3	13,9	4,1	1,8	<b>2,1</b>
	SET.	-9,1	-4,8	-5,4	5,6	3,3	3,3	<b>1,7</b>
	OCT.	-14,3	-6,3	-4,2	-2,5	1,8	10,5	<b>3,1</b>
	NOV.	-16,3	0,8	-4,5	9,1	2,2	16,5	<b>5,5</b>
	DIC.	-19,2	7,0	-4,0	11,2	0,8	2,5	<b>-0,5</b>
2024	ENE.	-15,4	21,6	-3,0	16,9	3,2	7,0	<b>2,9</b>
	FEB.	-9,4	20,0	-4,2	14,2	2,6	12,3	<b>5,9</b>
	MAR.	-8,3	22,3	-5,9	13,5	2,2	2,2	<b>2,0</b>
	ABR.	n.d.	n.d.	n.d.	n.d.	n.d.	n.d.	<b>n.d.</b>
	MAY.	n.d.	n.d.	n.d.	n.d.	n.d.	n.d.	<b>n.d.</b>

Fuente: MTPE – Planilla electrónica - PLAME y T-registro.

Elaboración: BCRP - Sucursal Iquitos.

Anexo Nº 09

UCAYALI: EXPORTACIONES POR GRUPO DE PRODUCTOS <sup>1/</sup>  
(Valor FOB - Millones de US\$)

	2023								Total	2024					
	May.	Jun.	Jul.	Ago.	Set.	Oct.	Nov.	Dic.	Ene.-Dic.	Ene.	Feb.	Mar.	Abr.	May.	
<b>Productos no tradicionales</b>	<b>6,3</b>	<b>5,2</b>	<b>2,9</b>	<b>7,4</b>	<b>6,5</b>	<b>9,0</b>	<b>7,5</b>	<b>6,1</b>	<b>90,7</b>	<b>7,6</b>	<b>7,0</b>	<b>6,5</b>	<b>13,3</b>	<b>7,2</b>	<b>Productos no tradicionales</b>
<b>Forestales</b>	<b>3,0</b>	<b>2,3</b>	<b>1,8</b>	<b>2,1</b>	<b>1,5</b>	<b>2,2</b>	<b>2,4</b>	<b>2,2</b>	<b>29,6</b>	<b>1,8</b>	<b>1,8</b>	<b>2,6</b>	<b>2,2</b>	<b>2,7</b>	<b>Forestales</b>
- Madera aserrada	1,8	1,8	1,3	1,3	1,4	1,8	2,0	1,3	19,3	1,2	1,1	1,5	1,4	1,8	- Madera aserrada
- Tablillas y frisos	0,3	0,0	0,2	0,1	0,0	0,2	0,1	0,4	2,6	0,3	0,3	0,4	0,3	0,0	- Tablillas y frisos
- Machihembrado	0,0	0,0	0,0	0,0	0,0	0,0	0,0	0,0	0,0	0,0	0,0	0,0	0,0	0,0	- Machihembrado
- Triplay	0,0	0,0	0,0	0,0	0,0	0,0	0,0	0,0	0,0	0,0	0,0	0,0	0,0	0,0	- Triplay
- Tableros	0,0	0,0	0,0	0,0	0,0	0,0	0,0	0,0	0,0	0,0	0,0	0,0	0,0	0,0	- Tableros
- Tarugos y trefilados	0,0	0,0	0,0	0,0	0,0	0,0	0,0	0,0	0,0	0,0	0,0	0,0	0,0	0,0	- Tarugos y trefilados
- Otros acabados	0,9	0,5	0,4	0,7	0,1	0,2	0,3	0,5	7,7	0,3	0,5	0,8	0,5	0,9	- Otros acabados
<b>Agroindustriales</b>	<b>3,3</b>	<b>2,9</b>	<b>1,0</b>	<b>5,3</b>	<b>5,0</b>	<b>6,8</b>	<b>5,1</b>	<b>3,9</b>	<b>60,5</b>	<b>5,8</b>	<b>5,2</b>	<b>3,8</b>	<b>10,9</b>	<b>4,4</b>	<b>Agroindustriales</b>
- Camu camu	0,0	0,0	0,0	0,0	0,0	0,0	0,0	0,0	0,0	0,0	0,0	0,0	0,0	0,0	- Camu camu
- Uña de gato	0,0	0,0	0,0	0,0	0,0	0,0	0,0	0,0	0,0	0,0	0,0	0,0	0,0	0,0	- Uña de gato
- Sangre de grado	0,0	0,0	0,0	0,0	0,0	0,0	0,0	0,0	0,0	0,0	0,0	0,0	0,0	0,0	- Sangre de grado
- Cacao en grano	0,0	0,4	1,0	2,3	0,9	0,1	0,8	0,1	9,2	3,2	0,8	3,3	5,8	3,9	- Cacao en grano
- Manteca Vegetal	0,0	0,0	0,0	0,0	0,0	0,0	0,0	0,0	0,0	0,0	0,0	0,0	0,0	0,0	- Manteca Vegetal
- Aceite refinado de palma	0,0	0,0	0,0	0,0	0,0	0,0	0,0	0,0	0,0	0,1	0,0	0,5	0,8	0,5	- Aceite refinado de palma
- Aceite crudo de palmiste	0,0	0,0	0,0	0,0	0,0	0,0	0,0	0,0	0,0	0,0	0,0	0,0	0,0	0,0	- Aceite crudo de palmiste
- Aceite crudo de palma	3,3	2,5	0,0	3,0	4,1	6,7	4,2	3,8	51,1	2,4	4,4	0,0	4,2	0,0	- Aceite crudo de palma
<b>Pesqueros</b>	<b>0,0</b>	<b>0,0</b>	<b>0,0</b>	<b>0,0</b>	<b>0,0</b>	<b>0,0</b>	<b>0,0</b>	<b>0,0</b>	<b>0,1</b>	<b>0,0</b>	<b>0,0</b>	<b>0,0</b>	<b>0,0</b>	<b>0,0</b>	<b>Pesqueros</b>
- Peces ornamentales	0,0	0,0	0,0	0,0	0,0	0,0	0,0	0,0	0,1	0,0	0,0	0,0	0,0	0,0	- Peces ornamentales
- Pescado congelado	0,0	0,0	0,0	0,0	0,0	0,0	0,0	0,0	0,0	0,0	0,0	0,0	0,0	0,0	- Pescado congelado
- Pescado seco salado	0,0	0,0	0,0	0,0	0,0	0,0	0,0	0,0	0,0	0,0	0,0	0,0	0,0	0,0	- Pescado seco salado
<b>Otros</b>	<b>0,0</b>	<b>0,0</b>	<b>0,1</b>	<b>0,0</b>	<b>0,0</b>	<b>0,1</b>	<b>0,1</b>	<b>0,0</b>	<b>0,5</b>	<b>0,0</b>	<b>0,0</b>	<b>0,1</b>	<b>0,2</b>	<b>0,1</b>	<b>Otros</b>
<b>Resto</b>	<b>0,0</b>	<b>0,0</b>	<b>0,0</b>	<b>0,0</b>	<b>0,0</b>	<b>0,1</b>	<b>0,0</b>	<b>0,0</b>	<b>0,2</b>	<b>0,0</b>	<b>0,0</b>	<b>0,0</b>	<b>0,0</b>	<b>0,0</b>	<b>Resto</b>
<b>TOTAL EXPORTACIONES</b>	<b>6,3</b>	<b>5,2</b>	<b>2,9</b>	<b>7,4</b>	<b>6,5</b>	<b>9,1</b>	<b>7,5</b>	<b>6,1</b>	<b>90,9</b>	<b>7,6</b>	<b>7,0</b>	<b>6,5</b>	<b>13,3</b>	<b>7,2</b>	<b>TOTAL EXPORTACIONES</b>

1/ cifras preliminares.

Fuente: SUNAT-ADUANAS.

Elaboración: BCRP - Sucursal Iquitos.



Anexo Nº 10

UCAYALI: EJECUCIÓN DEL PRESUPUESTO DE GASTOS DEL GOBIERNO NACIONAL <sup>1/</sup>  
(Millones de soles)

	2023								Total	2024					
	May.	Jun.	Jul.	Ago.	Set.	Oct.	Nov.	Dic.	Ene.-Dic.	Ene.	Feb.	Mar.	Abr.	May.	
<b>GASTOS NO FINANCIEROS</b>	<b>55,5</b>	<b>57,9</b>	<b>52,1</b>	<b>59,3</b>	<b>48,6</b>	<b>62,7</b>	<b>61,5</b>	<b>99,3</b>	<b>712,8</b>	<b>40,3</b>	<b>76,5</b>	<b>48,6</b>	<b>62,9</b>	<b>57,5</b>	<b>GASTOS NO FINANCIEROS</b>
<b>a. GASTOS CORRIENTES</b>	<b>47,6</b>	<b>54,3</b>	<b>48,2</b>	<b>50,6</b>	<b>44,2</b>	<b>55,4</b>	<b>49,0</b>	<b>74,9</b>	<b>627,2</b>	<b>36,4</b>	<b>71,2</b>	<b>43,5</b>	<b>57,3</b>	<b>54,5</b>	<b>a. GASTOS CORRIENTES</b>
1. Personal y obligaciones	20,3	18,8	23,6	18,7	18,7	19,1	21,7	28,6	243,0	24,8	23,4	23,3	24,0	25,5	1. Personal y obligaciones
2. Pensiones y prestaciones sociales	1,7	1,4	1,8	1,5	1,7	1,7	0,8	2,9	18,4	1,7	1,7	1,8	1,7	1,6	2. Pensiones y prestaciones sociales
3. Bienes y servicios	16,0	17,3	14,7	14,6	16,0	14,9	19,4	24,3	188,4	7,0	9,6	11,3	12,5	13,2	3. Bienes y servicios
4. Donaciones y transferencias	2,4	0,3	1,6	4,8	-0,1	0,6	3,3	2,4	40,5	0,0	25,3	2,3	5,6	0,8	4. Donaciones y transferencias
5. Otros gastos corrientes	7,2	16,6	6,6	11,0	7,8	19,2	3,8	16,5	136,8	2,9	11,2	4,9	13,5	13,4	5. Otros gastos corrientes
<b>b. GASTOS DE CAPITAL</b>	<b>7,9</b>	<b>3,6</b>	<b>3,9</b>	<b>8,7</b>	<b>4,4</b>	<b>7,3</b>	<b>12,5</b>	<b>24,4</b>	<b>85,6</b>	<b>3,9</b>	<b>5,3</b>	<b>5,1</b>	<b>5,6</b>	<b>3,0</b>	<b>b. GASTOS DE CAPITAL</b>
1. Adquisición de activos no financieros	7,8	3,3	3,9	8,7	4,4	7,2	9,2	24,4	81,3	3,8	5,3	5,1	5,5	2,9	1. Adquisición de activos no financieros
2. Donaciones y transferencias	0,1	0,2	0,0	0,0	0,0	0,1	3,3	0,0	4,2	0,1	0,0	0,0	0,0	0,0	2. Donaciones y transferencias
3. Otros gastos de capital	0,0	0,0	0,0	0,0	0,0	0,0	0,0	0,0	0,1	0,0	0,0	0,0	0,1	0,1	3. Otros gastos de capital

1/ Información actualizada al 1 de junio de 2024.

Fuente: Consulta Amigable - MEF.

Elaboración: BCRP - Sucursal Iquitos.



Anexo Nº 11

UCAYALI: EJECUCIÓN DEL PRESUPUESTO DE GASTOS DEL GOBIERNO REGIONAL <sup>1/</sup>  
(Millones de soles)

	2023								Total	2024					
	May.	Jun.	Jul.	Ago.	Set.	Oct.	Nov.	Dic.	Ene.-Dic.	Ene.	Feb.	Mar.	Abr.	May.	
<b>GASTOS NO FINANCIEROS</b>	<b>106,3</b>	<b>127,2</b>	<b>127,4</b>	<b>115,2</b>	<b>114,0</b>	<b>130,7</b>	<b>139,4</b>	<b>303,7</b>	<b>1 528,1</b>	<b>113,9</b>	<b>111,1</b>	<b>131,8</b>	<b>135,6</b>	<b>182,9</b>	<b>GASTOS NO FINANCIEROS</b>
<b>a. GASTOS CORRIENTES</b>	<b>79,3</b>	<b>92,1</b>	<b>91,6</b>	<b>79,5</b>	<b>81,7</b>	<b>81,6</b>	<b>88,1</b>	<b>121,1</b>	<b>1 027,1</b>	<b>101,5</b>	<b>82,7</b>	<b>80,6</b>	<b>96,5</b>	<b>100,1</b>	<b>a. GASTOS CORRIENTES</b>
1. Personal y obligaciones	56,7	57,9	61,7	57,4	58,7	57,1	60,8	70,6	727,2	97,3	72,3	66,9	78,4	80,5	1. Personal y obligaciones
2. Pensiones y prestaciones sociales	2,0	2,0	2,4	2,0	2,0	1,9	1,9	2,5	26,7	2,3	2,2	2,0	1,9	2,2	2. Pensiones y prestaciones sociales
3. Bienes y servicios	20,6	16,3	26,6	19,6	20,9	22,7	25,3	47,9	255,0	1,9	8,1	11,6	16,2	17,1	3. Bienes y servicios
4. Donaciones y transferencias corrientes	0,0	0,0	0,0	0,4	0,0	0,0	0,0	0,0	0,4	0,0	0,0	0,0	0,0	0,0	4. Donaciones y transferencias corrientes
5. Otros gastos corrientes	0,0	16,0	0,9	0,0	0,1	- 0,1	0,0	0,1	17,7	0,0	0,2	0,0	0,0	0,2	5. Otros gastos corrientes
<b>b. GASTOS DE CAPITAL</b>	<b>26,9</b>	<b>35,0</b>	<b>35,8</b>	<b>35,7</b>	<b>32,3</b>	<b>49,1</b>	<b>51,3</b>	<b>182,5</b>	<b>501,0</b>	<b>12,4</b>	<b>28,4</b>	<b>51,2</b>	<b>39,1</b>	<b>82,9</b>	<b>b. GASTOS DE CAPITAL</b>
1. Adquisición de activos no financieros	26,9	35,0	35,8	35,7	32,3	49,1	51,3	182,5	501,0	12,4	28,4	51,2	39,1	82,7	1. Adquisición de activos no financieros
2. Donaciones y transferencias	0,0	0,0	0,0	0,0	0,0	0,0	0,0	0,0	0,0	0,0	0,0	0,0	0,0	0,2	2. Donaciones y transferencias
3. Otros gastos de capital	0,0	0,0	0,0	0,0	0,0	0,0	0,0	0,0	0,0	0,0	0,0	0,0	0,0	0,0	3. Otros gastos de capital

1/ Información actualizada al 1 de junio de 2024.  
Fuente: Consulta Amigable - MEF.  
Elaboración: BCRP - Sucursal Iquitos.



## Anexo Nº 12

**UCAYALI: EJECUCIÓN DEL PRESUPUESTO DE GASTOS DE LOS GOBIERNOS LOCALES 1/**  
(Millones de soles)

	2023								Total	2024					
	May.	Jun.	Jul.	Ago.	Set.	Oct.	Nov.	Dic.	Ene.-Dic.	Ene.	Feb.	Mar.	Abr.	May.	
<b>GASTOS NO FINANCIEROS</b>	<b>40,0</b>	<b>40,8</b>	<b>42,7</b>	<b>48,4</b>	<b>47,5</b>	<b>56,5</b>	<b>57,1</b>	<b>96,4</b>	<b>538,2</b>	<b>12,5</b>	<b>33,7</b>	<b>57,1</b>	<b>47,5</b>	<b>52,2</b>	<b>GASTOS NO FINANCIEROS</b>
<b>a. GASTOS CORRIENTES</b>	<b>27,2</b>	<b>26,9</b>	<b>25,0</b>	<b>23,3</b>	<b>23,6</b>	<b>25,3</b>	<b>27,4</b>	<b>38,2</b>	<b>290,3</b>	<b>10,4</b>	<b>22,1</b>	<b>25,7</b>	<b>28,3</b>	<b>31,1</b>	<b>a. GASTOS CORRIENTES</b>
1. Personal y obligaciones	2,7	2,5	3,2	2,3	2,3	2,7	2,8	4,1	32,3	6,3	5,9	6,1	7,4	7,8	1. Personal y obligaciones
2. Pensiones y prestaciones sociales	1,9	2,2	1,6	1,7	1,5	2,2	2,0	2,9	17,3	0,1	0,4	0,5	1,6	1,6	2. Pensiones y prestaciones sociales
3. Bienes y servicios	21,9	22,0	19,5	18,7	19,0	19,7	21,7	29,9	233,3	4,0	15,3	18,6	18,9	21,2	3. Bienes y servicios
4. Donaciones y transferencias	0,3	0,2	0,2	0,5	0,6	0,5	0,7	1,3	5,5	0,0	0,3	0,5	0,2	0,4	4. Donaciones y transferencias
5. Otros gastos corrientes	0,4	0,2	0,4	0,1	0,2	0,2	0,2	0,0	1,9	0,0	0,1	0,0	0,1	0,2	5. Otros gastos corrientes
<b>b. GASTOS DE CAPITAL</b>	<b>12,8</b>	<b>13,8</b>	<b>17,7</b>	<b>25,1</b>	<b>23,9</b>	<b>31,2</b>	<b>29,8</b>	<b>58,2</b>	<b>247,9</b>	<b>2,1</b>	<b>11,6</b>	<b>31,4</b>	<b>19,3</b>	<b>21,2</b>	<b>b. GASTOS DE CAPITAL</b>
1. Adquisición de activos no financieros	12,8	13,8	17,7	25,0	23,2	31,0	28,9	58,3	246,1	2,1	11,6	31,4	19,3	21,1	1. Adquisición de activos no financieros
2. Donaciones y transferencias	0,0	0,0	0,0	0,1	0,8	0,2	0,9	-0,1	1,8	0,0	0,0	0,0	0,0	0,0	2. Donaciones y transferencias
3. Otros gastos de capital	0,0	0,0	0,0	0,0	0,0	0,0	0,0	0,0	0,0	0,0	0,0	0,0	0,0	0,0	3. Otros gastos de capital

1/ Información actualizada al 1 de junio de 2024.

Fuente: Consulta Amigable - MEF.

Elaboración: BCRP - Sucursal Iquitos.

Anexo Nº 13

UCAYALI: INVERSIÓN NO FINANCIERA DEL GOBIERNO NACIONAL <sup>1/</sup>  
(Millones de soles)

FUNCIÓN	2023								Total Ene.-Dic.	2024					FUNCIÓN
	May.	Jun.	Jul.	Ago.	Set.	Oct.	Nov.	Dic.		Ene.	Feb.	Mar.	Abr.	May.	
Planeamiento	0,2	0,0	0,1	0,0	0,2	0,3	0,4	0,1	1,7	0,0	0,0	0,0	0,0	0,1	Planeamiento
Justicia	0,5	0,5	0,5	0,6	0,3	0,5	1,1	1,1	5,6	0,1	0,1	0,1	0,1	0,1	Justicia
Agropecuaria	1,0	0,8	1,0	1,2	1,2	2,0	1,8	2,1	13,3	0,4	1,2	1,5	1,3	0,6	Agropecuaria
Protección social	0,0	0,0	0,0	0,0	0,0	0,0	0,0	0,0	0,1	0,0	0,0	0,0	0,0	0,0	Protección social
Trabajo	0,0	0,0	0,0	0,0	0,0	0,0	0,0	0,0	0,0	0,0	0,0	0,0	0,0	0,0	Trabajo
Industria	0,1	0,0	0,0	0,0	0,0	0,4	0,0	0,1	1,6	0,0	0,0	0,1	0,0	0,0	Industria
Educación	4,2	0,7	1,2	3,8	0,9	1,8	3,0	12,6	31,6	0,4	0,5	1,6	2,3	1,6	Educación
Cultura y deporte	0,1	0,0	0,0	0,0	0,0	0,0	0,0	0,0	0,1	0,0	0,0	0,0	0,0	0,0	Cultura y deporte
Energía	0,1	0,2	0,3	0,1	0,4	0,2	1,0	0,1	2,5	1,5	3,1	1,3	1,0	0,2	Energía
Comercio	0,0	0,0	0,0	0,0	0,0	0,0	0,0	0,0	0,1	0,0	0,0	0,0	0,0	0,0	Comercio
Saneamiento	0,0	0,1	0,1	0,3	0,1	0,0	0,0	0,0	0,8	0,0	0,0	0,0	0,0	0,0	Saneamiento
Salud	0,0	0,0	0,0	0,0	0,0	0,0	0,0	2,0	2,0	0,0	0,0	0,0	0,1	0,0	Salud
Ambiente	1,1	0,2	0,6	1,6	1,1	1,7	1,3	4,5	14,7	1,3	0,2	0,3	0,5	0,3	Ambiente
Transporte	0,0	0,8	0,0	0,7	0,2	0,1	0,2	1,2	4,9	0,0	0,0	0,0	0,2	0,0	Transporte
Comunicaciones	0,0	0,0	0,0	0,0	0,0	0,0	0,0	0,0	0,1	0,0	0,0	0,0	0,0	0,0	Comunicaciones
Turismo	0,1	0,1	0,0	0,1	0,0	0,1	0,1	0,3	1,1	0,0	0,0	0,0	0,0	0,0	Turismo
Vivienda y desarrollo urbano	0,0	0,0	0,0	0,0	0,0	0,0	0,0	0,0	0,1	0,0	0,0	0,0	0,0	0,0	Vivienda y desarrollo urbano
Orden público y seguridad	0,2	0,0	0,1	0,1	0,0	0,1	0,3	0,1	1,0	0,1	0,0	0,1	0,1	0,0	Orden público y seguridad
<b>TOTAL DE INVERSIONES</b>	<b>7,8</b>	<b>3,3</b>	<b>3,9</b>	<b>8,7</b>	<b>4,4</b>	<b>7,2</b>	<b>9,2</b>	<b>24,4</b>	<b>81,3</b>	<b>3,8</b>	<b>5,3</b>	<b>5,1</b>	<b>5,5</b>	<b>2,9</b>	<b>TOTAL DE INVERSIONES</b>

1/ Información actualizada al 1 de junio de 2024.

Fuente: Consulta Amigable - MEF.

Elaboración: BCRP - Sucursal Iquitos.

## Anexo Nº 14

**UCAYALI: INVERSIÓN NO FINANCIERA DEL GOBIERNO REGIONAL <sup>1/</sup>**  
**(Millones de soles)**

FUNCIÓN	2023								Total	2024					FUNCIÓN
	May.	Jun.	Jul.	Ago.	Set.	Oct.	Nov.	Dic.	Ene.-Dic.	Ene.	Feb.	Mar.	Abr.	May.	
Planeamiento	7,6	0,9	11,8	3,8	0,9	8,3	6,7	5,8	58,2	0,6	3,3	18,9	4,9	11,1	Planeamiento
Agropecuaria	0,4	1,0	0,7	0,7	1,7	1,1	1,2	3,4	10,6	0,0	0,7	1,6	0,9	0,8	Agropecuaria
Protección Social	0,0	0,0	0,0	0,0	0,0	0,0	0,0	0,0	0,0	0,0	0,0	0,0	0,0	0,0	Protección Social
Trabajo	0,0	0,0	0,0	0,0	0,0	0,1	0,0	0,0	0,1	0,0	0,0	0,0	0,0	0,0	Trabajo
Orden público y seguridad	0,0	0,0	0,0	0,0	0,1	0,0	1,8	0,4	2,3	0,0	0,0	0,0	1,8	0,0	Orden público y seguridad
Educación	5,1	7,0	7,5	9,3	5,3	13,1	13,2	96,2	172,1	5,6	8,6	19,0	10,1	23,5	Educación
Cultura y deporte	0,0	0,0	0,0	0,0	0,0	0,0	0,1	0,2	0,3	0,0	0,0	0,1	0,2	0,1	Cultura y deporte
Energía	0,0	0,2	0,0	0,0	0,0	0,0	0,0	0,0	0,4	0,0	0,0	0,0	0,0	0,1	Energía
Comercio	0,0	0,0	0,5	0,4	0,3	0,0	0,4	0,6	3,3	0,0	0,0	0,0	0,0	0,0	Comercio
Pesca	0,1	0,1	1,0	1,0	0,3	0,2	0,3	1,9	5,5	0,0	0,2	0,1	0,2	0,6	Pesca
Saneamiento	0,4	0,4	0,8	0,1	0,2	2,3	3,0	2,9	11,2	0,7	1,6	0,8	2,8	2,3	Saneamiento
Salud	1,0	1,2	1,5	1,8	1,4	3,7	2,9	13,5	29,5	1,5	0,9	2,2	1,9	5,9	Salud
Medio ambiente	0,5	0,5	1,4	1,4	0,4	0,7	1,1	1,8	8,3	0,0	0,3	0,7	0,7	0,6	Medio ambiente
Transporte	10,2	20,7	9,5	15,1	18,2	16,0	17,4	50,7	175,8	3,9	11,8	6,0	14,6	35,7	Transporte
Turismo	1,4	2,1	0,4	1,8	3,0	3,6	2,5	4,2	18,9	0,1	1,0	1,6	0,7	1,1	Turismo
Vivienda y desarrollo urbano	0,1	0,7	0,3	0,0	0,4	-0,2	0,2	0,1	1,6	0,0	0,0	0,0	0,4	0,6	Vivienda y desarrollo urbano
Minería	0,0	0,0	0,0	0,0	0,0	0,0	0,0	0,0	0,0	0,0	0,0	0,0	0,0	0,0	Minería
Industria	0,1	0,1	0,3	0,2	0,2	0,4	0,6	1,0	2,9	0,0	0,0	0,1	0,0	0,1	Industria
Comunicaciones	0,0	0,0	0,0	0,0	0,0	0,0	0,0	0,0	0,0	0,0	0,0	0,0	0,0	0,1	Comunicaciones
<b>TOTAL DE INVERSIONES</b>	<b>26,9</b>	<b>35,0</b>	<b>35,8</b>	<b>35,7</b>	<b>32,3</b>	<b>49,1</b>	<b>51,3</b>	<b>182,5</b>	<b>501,0</b>	<b>12,4</b>	<b>28,4</b>	<b>51,2</b>	<b>39,1</b>	<b>82,7</b>	<b>TOTAL DE INVERSIONES</b>

1/ Información actualizada al 1 de junio de 2024.

Fuente: Consulta Amigable - MEF.

Elaboración: BCRP - Sucursal Iquitos.



Anexo Nº 15

UCAYALI: INVERSIÓN NO FINANCIERA DE LOS GOBIERNOS LOCALES <sup>1/</sup>  
(Millones de soles)

FUNCIÓN	2023								Total	2024					FUNCIÓN
	May.	Jun.	Jul.	Ago.	Set.	Oct.	Nov.	Dic.	Ene.-Dic.	Ene.	Feb.	Mar.	Abr.	May.	
Planeamiento	2,3	4,3	4,5	8,9	4,8	3,8	7,2	7,5	46,8	0,2	1,3	4,7	2,4	2,9	Planeamiento
Agropecuaria	0,4	0,1	0,2	0,1	0,1	0,1	0,1	0,1	1,2	0,0	0,0	0,0	0,0	0,3	Agropecuaria
Protección social	0,1	0,0	0,1	0,4	0,3	0,2	0,3	0,3	1,8	0,0	0,0	0,1	0,1	0,2	Protección social
Trabajo	0,0	0,0	0,0	0,0	0,0	0,0	0,0	0,0	0,0	0,0	0,0	0,0	0,0	0,0	Trabajo
Orden público y seguridad	0,4	0,0	0,0	0,4	0,9	2,3	0,9	4,3	10,0	0,0	0,0	0,0	0,6	0,1	Orden público y seguridad
Educación	0,4	-1,3	1,1	0,7	1,2	4,0	1,2	2,1	14,6	0,0	1,7	2,1	1,0	2,0	Educación
Cultura y deporte	0,8	0,2	1,1	0,5	1,2	1,3	1,0	2,1	8,8	0,1	0,8	0,6	0,2	0,3	Cultura y deporte
Energía	0,2	0,1	0,1	0,1	0,0	0,5	0,7	0,8	2,7	0,1	0,1	0,6	0,5	0,1	Energía
Industria	0,0	0,0	0,0	0,0	0,0	0,0	0,0	0,0	0,0	0,0	0,0	0,0	0,0	0,0	Industria
Comercio	0,0	0,1	1,1	0,2	0,2	0,2	0,3	0,4	3,1	0,0	0,0	0,0	0,8	0,0	Comercio
Pesca	0,0	0,0	0,1	0,1	0,1	0,1	0,1	0,3	0,8	0,0	0,0	0,0	0,0	0,0	Pesca
Saneamiento	3,3	5,3	4,6	5,7	3,0	7,7	8,2	20,3	67,4	0,0	1,6	11,9	5,9	7,4	Saneamiento
Salud	0,0	0,0	0,3	0,5	0,2	0,1	0,0	0,1	1,1	0,0	0,8	1,7	1,0	0,9	Salud
Ambiente	0,1	0,5	0,3	0,2	3,3	0,4	0,3	4,7	10,4	0,1	1,9	0,7	0,6	0,2	Ambiente
Transporte	4,6	3,8	3,8	6,4	6,3	8,0	6,4	14,9	67,4	1,7	3,5	8,9	5,1	6,1	Transporte
Comunicaciones	0,0	0,0	0,0	0,0	0,0	0,0	0,0	0,0	0,1	0,0	0,0	0,0	0,0	0,0	Comunicaciones
Turismo	0,0	0,0	0,0	0,2	0,0	0,0	0,1	0,0	0,3	0,0	0,0	0,0	0,0	0,0	Turismo
Vivienda y desarrollo urbano	0,2	0,6	0,5	0,8	1,4	2,4	1,9	4,9	14,0	0,0	0,0	0,1	1,1	0,6	Vivienda y desarrollo urbano
<b>TOTAL DE INVERSIONES</b>	<b>12,8</b>	<b>13,8</b>	<b>17,7</b>	<b>25,0</b>	<b>23,2</b>	<b>31,0</b>	<b>28,9</b>	<b>62,7</b>	<b>250,5</b>	<b>2,1</b>	<b>11,6</b>	<b>31,4</b>	<b>19,3</b>	<b>21,1</b>	<b>TOTAL DE INVERSIONES</b>

1/ Información actualizada al 1 de junio de 2024.

Fuente: Consulta Amigable - MEF.

Elaboración: BCRP - Sucursal Iquitos.

## Anexo Nº 16

**UCAYALI: DEPÓSITOS <sup>1/</sup>**  
**(Saldos en millones de soles)**

	2023								2024					
	May.	Jun.	Jul.	Ago.	Set.	Oct.	Nov.	Dic.	Ene.	Feb.	Mar.	Abr.	May.	
A. BANCA MÚLTIPLE	942,0	914,1	909,6	922,6	894,0	900,1	887,1	906,6	972,1	933,4	913,7	n.d.	n.d.	A. BANCA MÚLTIPLE
B. EMPRESAS FINANCIERAS	18,9	19,7	20,5	20,4	19,9	19,9	19,7	19,6	20,6	20,2	19,2	n.d.	n.d.	B. EMPRESAS FINANCIERAS
C. CAJAS MUNICIPALES	105,5	107,7	110,0	109,5	112,5	111,4	112,1	113,3	114,6	114,0	116,5	n.d.	n.d.	C. CAJAS MUNICIPALES
D. CAJAS RURALES	0,2	0,2	0,2	0,2	0,2	0,2	0,1	0,2	0,2	0,2	0,2	n.d.	n.d.	D. CAJAS RURALES
E. BANCO DE LA NACIÓN	246,4	253,8	258,3	259,5	252,5	252,8	252,0	261,4	267,5	267,4	256,0	n.d.	n.d.	E. BANCO DE LA NACIÓN
<b>TOTAL</b>	<b>1 313,0</b>	<b>1 295,5</b>	<b>1 298,6</b>	<b>1 312,2</b>	<b>1 279,2</b>	<b>1 284,5</b>	<b>1 271,0</b>	<b>1 301,0</b>	<b>1 375,0</b>	<b>1 335,2</b>	<b>1 305,7</b>	<b>n.d.</b>	<b>n.d.</b>	<b>TOTAL</b>

1/ cifras preliminares.

Fuente: SBS y AFP.

Elaboración: BCRP - Sucursal Iquitos.

Anexo Nº 17

**UCAYALI: CRÉDITO <sup>1/</sup>**  
(Saldos en millones de soles)

	2023								2024					
	May.	Jun.	Jul.	Ago.	Set.	Oct.	Nov.	Dic.	Ene.	Feb.	Mar.	Abr.	May.	
A. BANCA MÚLTIPLE	1 387	1 444	1 451	1 461	1 462	1 452	1 444	1 426	1 419	1 446	1 439	n.d.	n.d.	A. BANCA MÚLTIPLE
B. EMPRESAS FINANCIERAS	209	211	210	211	212	213	209	211	210	209	205	n.d.	n.d.	B. EMPRESAS FINANCIERAS
C. CAJAS MUNICIPALES	415	413	408	409	409	409	410	409	407	419	420	n.d.	n.d.	C. CAJAS MUNICIPALES
D. EMPRESAS DE CREDITOS	9	9	9	9	9	9	8	7	7	7	6	n.d.	n.d.	D. EMPRESAS DE CREDITOS
E. CAJAS RURALES	10	10	10	10	10	10	9	9	9	9	9	n.d.	n.d.	E. CAJAS RURALES
F. BANCO DE LA NACIÓN <sup>2/</sup>	190	195	197	204	211	216	221	225	227	230	231	n.d.	n.d.	F. BANCO DE LA NACIÓN <sup>2/</sup>
G. AGROBANCO <sup>3/</sup>	12	11	11	11	11	12	12	11	12	12	12	n.d.	n.d.	G. AGROBANCO <sup>3/</sup>
<b>TOTAL</b>	<b>2 231</b>	<b>2 293</b>	<b>2 295</b>	<b>2 315</b>	<b>2 324</b>	<b>2 320</b>	<b>2 313</b>	<b>2 299</b>	<b>2 291</b>	<b>2 331</b>	<b>2 323</b>	<b>n.d.</b>	<b>n.d.</b>	<b>TOTAL</b>
- Moneda nacional	2 184	2 255	2 260	2 280	2 286	2 287	2 282	2 271	2 259	2 300	2 292	n.d.	n.d.	- Moneda nacional
- Moneda extranjera	47	38	35	36	38	33	31	28	32	31	31	n.d.	n.d.	- Moneda extranjera

1/ cifras preliminares.

2/ Solo considera los créditos de consumo e hipotecario.

3/ No considera los créditos a las demás empresas del Sistema Financiero.

Fuente: SBS y AFP.

Elaboración: BCRP - Sucursal Iquitos.

## Anexo Nº 18

**UCAYALI: TASA DE MOROSIDAD <sup>1/</sup>**  
**(En porcentaje)**

ENTIDADES FINANCIERAS	2023								2024					ENTIDADES FINANCIERAS
	May.	Jun.	Jul.	Ago.	Set.	Oct.	Nov.	Dic.	Ene.	Feb.	Mar.	Abr.	May.	
Banca Múltiple	n.d.	n.d.	8,3	8,4	9,1	9,2	9,4	9,3	9,4	9,2	n.d.	n.d.	n.d.	Banca Múltiple
Empresas Financieras	n.d.	n.d.	7,2	7,4	6,8	7,0	6,7	6,7	7,3	7,9	n.d.	n.d.	n.d.	Empresas Financieras
Cajas Municipales	n.d.	n.d.	6,5	6,8	6,6	7,3	7,0	6,7	7,1	7,3	n.d.	n.d.	n.d.	Cajas Municipales
Cajas Rurales de Ahorro y Crédito	n.d.	n.d.	4,7	4,5	4,5	5,1	3,6	3,9	4,6	4,9	n.d.	n.d.	n.d.	Cajas Rurales de Ahorro y Crédito
EDPYMEs	n.d.	n.d.	13,4	14,0	14,5	13,0	12,8	16,2	16,6	14,5	n.d.	n.d.	n.d.	EDPYMEs
Banco de la Nación <sup>2/</sup>	n.d.	n.d.	3,9	4,0	4,0	4,2	4,4	3,9	4,0	3,9	n.d.	n.d.	n.d.	Banco de la Nación <sup>2/</sup>
Agrobanco <sup>3/</sup>	n.d.	n.d.	44,1	43,4	40,5	40,0	39,4	38,6	38,0	37,0	n.d.	n.d.	n.d.	Agrobanco <sup>3/</sup>
<b>TOTAL</b>	<b>n.d.</b>	<b>n.d.</b>	<b>7,6</b>	<b>7,8</b>	<b>8,1</b>	<b>8,3</b>	<b>8,4</b>	<b>8,2</b>	<b>8,4</b>	<b>8,4</b>	<b>n.d.</b>	<b>n.d.</b>	<b>n.d.</b>	<b>TOTAL</b>

1/ cifras preliminares, calculada en base a: (créditos vencidos + créditos en cobranza judicial) / colocaciones brutas.

2/ Solo considera los créditos de consumo e hipotecario.

3/ No considera los créditos a las demás empresas del Sistema Financiero.

Fuente: SBS y AFP.

Elaboración: BCRP - Sucursal Iquitos.